濱江日報

康德四年十一月一日發行
發行人 楊墨宜　編輯人 趙秋鴻　印刷人 王瑞慶
發行所 哈爾濱道裏經緯街 濱江日報社　印刷所
電話 總務局二七七九　編輯局三一七〇　營業局二七七九
朝刊 零售每份八分　一月壹圓四角　外埠加郵費兩角
晚刊 每份三分　每月五角　外埠加郵費一角
第五七八號
本報今日出兩大張

彼我展開大空中戰 擊墜敵機五十餘架

自歐門汗事件起至七月四日共擊墜敵機三百四十八架

四日午後六時半許 在貝爾湖東方附近

○○基地四日發國通電：四日午後六時半許，蘇聯E十六型六十架，E十五型三十架之大編隊羣，通過貝爾湖上空，向東方欲飛往滿洲國領內，適被哨戒中之○（○）基地日軍所發見，當即通報，故在待機中之日本陸軍荒鷲羣，當自基地飛出，在貝爾湖東方四十公里附近，邀擊敵軍，彼等百數十架飛機，互約數十分間，展開壯烈已極之大空中戰，然依日軍荒鷲羣，正確無比之猛擊，徒恃勢多之敵，竟手足無所措，不能抵抗，多被吐火射落，而遁往外蒙領內，被擊墜之敵機實達五十餘架，日軍荒鷲羣收得赫赫之戰果，意氣洋洋，悠悠歸還○○基地矣。

敵空軍損失極大

【新京五日發國通電】七月五日午前十一時，關東軍司令部發表：四日我航空部隊，在戰場上空，終日與敵機互交空中戰，擊墜敵機頗多，全機平安歸還，日軍損害輕微，僅負傷三名，其被擊墜之確實者：

E十六型 四五架　E十五型 一架　S・B機 七架　計 五三架

似被確實擊墜者

E十六型 五架　S・B機 一〇架　計 一五架

【新京五日發國通電】關東軍司令部發表，迄五日午前十一時，四日間之空中戰之戰果，擊墜蘇聯機數五十三架，確實幾乎擊墜者，確認有十五機，我陸荒鷲部隊，於此次歐門汗事件，擊墜之蘇聯機，至六月二十七日共為二百八十三機，[illegible]四日為五十三機，[illegible]迄四日總數為三百四十八機，入七月以來，三，四二日之間，加以確實幾乎擊墜者之數已達三百六十五架之鉅數。

1・在蒙古曠野進擊之我戰車隊 2・遺棄於戰場之敵戰車 3・我戰車隊之突擊 4・虜獲敵戰車之我軍歡呼萬歲

香港英高等法院 竟判決解散政記公司 日方即執行上訴手續

【香港四日國通電】曾因重慶方面之提訴以要求解散政記輪船公司及處分其財產處分之公判，已於三日在香港高等法院開庭矣，其結果，英國裁判所終至以確定的宣佈解散該公司之判決，以全面的確認重慶方面之要求，此意當即於該日夕刻以口頭通達於日本總領事館當局，惟該公司係於山東省[illegible]八歲在於關東州及滿洲之[illegible]內，重慶政府方面之招商局，僅不過於十萬股之中，只有二千五百股而已，故香港裁判所仍舊容納重慶方面之辯解，竟欲不法解散，現在在華北方面從事業務之該公司，實可認為反日援蔣之行為，是以日方即行執取上訴之手續云。

關於東京會談

英大使會見有田外相

[illegible]午后五時半至[illegible]天津問題，東京會談開始日時等，有所質問，而外相以現地日軍代表尚未抵京，開會日時不能決定，僅二十分間會見即終云。

滿洲開拓政策之日滿懇談會

於日首相官邸舉行

【東京四日國通電】貫澈日滿兩國大陸建設之樞軸的，為滿洲國策之開拓之確定，日滿懇談會，四日午前九時起，於永田町首相官邸舉行，是日，有小磯拓相，板垣對滿事務局總裁，呂滿洲國產業部大臣以下，日滿兩國關係各廳，及各機關之代表，其他六十餘名出席，由小磯拓相，板垣總裁，呂產業部大臣，各氏致辭後，由安井拓務省拓務局長關於先前於準備委員會，所審議立案之滿洲開拓政策，基本綱要案，加以詳細說明，對此有自各關係官之質問，於午後零時休憩，於午后一時半，再開而行懇談，蓋該懇談會之結果，開於月中，由政府向內閣設置滿洲開拓審議會云。

關於滿洲開拓政策

我國在東京發表當局談

【東京四日國通電】滿洲開拓政策日滿懇談會，四日已於首相官邸開會，關於該懇談會，滿洲國當局，四日已於東京，發表如左當局談。

滿洲之開拓政策，已閱七星霜，此間因日滿兩國官民特如開拓團之異常努力與確固不拔之精神，致已節節獲得其成果，為應東亞新情勢及世界政局之新展開，整頓開拓政策新態勢，而使其積極的發展，最為緊要。茲日滿兩國官民關係者，始於本年初，於新京開日滿懇談會，關於開拓政策之積極的發展，已作慎重之協議與研究，嗣來於日本方面，更事愼重研究之結果，至本日始見日滿官民懇談會之開會，以圖順利就緒，言於本政策遂行上，誠不勝欣快者，然而日滿兩國此次之懇談內容，第一在明示順應東亞新情勢及世界情勢之開拓政策所段階之基本的理念方面，於滿洲之開拓政策，為具現東亞新秩序，以確立培養道義的大陸政策據點為目標，且以日本內地人之開拓民為中核，調和朝鮮人開拓民與現住民，以資具現各有文化特性之各民族秩序，與澈底民族協和之指導精神也，第一以要領，須明顯開拓民送出國之日本國政府與受容國之滿洲國政府分担部門并兩國協力部門之各責任範圍，除適切指導助成日鮮滿各種開拓民外，并使融合歸一於滿洲國諸制度，再與滿洲帝國協和會，同作積極的運營活動，則各種開拓民之圓滿發展，庶幾可待，關於各種開拓民之指導，各按其文化特性，對行政經濟機構，於開拓地建設中一定之期間內，養成依滿洲國法令之開拓團，關於適用運營其他滿洲國關係諸制度，亦加以特別考慮，再對土地，租稅，移住形態，與民族混住營農方式，生活用式，保健衛生事，則確立順應開拓目的之基礎制度，以期開拓地之健全發達者也，至於農地制度，採用開拓農地自由私有，誠屬不當，故須設適切之規制，強化農家與農地及農村之一體不可分關係，使營農根據，愈趨鞏固，庶幾理想的農村可得而建設，再於開拓地之教育，按於滿洲之日滿兩國一般方針，參照開拓政策之趣旨加以特別考慮，關於其他神社，宗教，文化厚生等部門，亦考究必要之措置。

關於滿洲開拓青年義勇隊，以各種開拓民之基礎，適切加以訓練育成者，最為緊要，有鑑及此之日滿兩國關係機關，設協力台作強力指導統制機關之青年義勇訓練本部於新京，以當訓練一貫的統轄，更確定各種訓練所之管理運營主體，以期其圓滑之被展者也。此外更整備擴充日滿兩國政府之開拓政策担當機構同時，對本政策，為謀官民一體之總力的參加寄與，整備關係諸機構，更改變統合開拓民助成機關之滿拓公社及滿鮮拓會社，對於日本內地人開拓民朝鮮人開拓民及國內安住之原住民，取担當一元且公平妥當的助成之體制，關於日滿兩國之負担區分，形而上下，制定能合理的且均衡之諸原則，其他開拓民死亡者之負債整理，開拓農民之共濟制度等統亘各般考究方策，以期其急速實現，以上之精神與內容，作成基本要綱，歷半歲間，經日滿兩國研究之結果，整備開拓政策之新體制，關於此運營，施行諸般制度之整備，對於指導經營部面講求技本的刷新方途，故諸制度機構整備亦不待言，其實踐期待認識大陸政策之實體，對東亞新秩序有熱與情之人士已活動大為痛感，此懇談會之成果，速採託實施，庶幾諸制度機構之圓滑運營與開拓政策質量二面之飛躍的發展，此不勝希望之至也。

不為英之欺瞞政策所迷 日本向既定方針邁進

關於日英交涉蓋達氏評論

倫敦三日國通電：[illegible]日爵爾那烈，逖，意大利報[illegible]，登載蓋達主筆，關於日英交涉之論評，蓋達氏看破「依日英兩國代表間之東京會談，而認為天津租界問題解決，務為尚早[illegible]」日本不為英國老獪欺瞞之政策所迷，向既定方針之遂行邁進，其評論意[illegible]如左：

近將於東京舉行之[illegible]英交涉，預想如英國[illegible]府所傳決定紛爭之迅[illegible]解決，難免有尚早之[illegible]事一切之兆候，呈天[illegible]事態，更尖銳化之事[illegible]，日本朝野，不僅軍[illegible]，舉政界，產業界，[illegible]界，均對日本政府，[illegible]請對英採取強硬態度，[illegible]英國外交最近之動向[illegible]雖努力表示紛爭趨於[illegible]協，但日本對英國外[illegible]不信也。

緣日本知以此次日[illegible]英會談，英國牽制蘇聯，企圖打開莫斯科蘇[illegible]交涉之難關，乃督會[illegible]談之真目的，日本知悉英國擬欺瞞日蘇國[illegible]，從而益強化天津[illegible]界封鎖云。

外蒙蘇聯軍 殲滅之期已迫近

雖作最後掙扎仍極動搖

總指揮為達拉索夫中將

哈爾哈河畔四日國通電：我日滿軍，三日深更，已完全包圍外蒙蘇聯軍四千，只遺最後殲滅之一擊，而經閱一夜，但欲闖出血路而逃於外蒙領之敵，乃機甲部隊為先鋒，襲擊我包圍陣地之各處，惟因我日滿軍之豪胆無比之近迫攻擊，敵戰車之砲塔被擊破，以致冒火而攤坐者不計其數，又於我火砲部隊之射擊圈內，被浪迫之敵砲兵部隊，至四日拂曉，已完全不能行動，而覺悟緣於殲滅於是茫然亂射，但我日滿之地上進擊軍則隨地擊破敵之戰車，且不以敵方砲彈如雨之亂射為意，一味展開最後之殲滅進擊，現包圍圈內之外蒙蘇聯軍，異常動搖，是則壯絕無極之殲滅期，時已迫近云。

○○四日國通電：於滿蒙國境一帶動員數千大軍，一方於滿領諾門汗使約四千之大部隊越境，構築堅固陣地之外蒙蘇軍，由於空陸相呼應之日滿軍精銳包圍攻擊，其殲滅亦迫於目睫，於烏蘭巴特爾置司令部，之外蒙蘇聯之聯合軍，最近使其戰鬪司令部前進至哈爾哈河岸綜合捕虜及其他之言，右聯合軍之總指揮，似由數月前為扎帕卡爾軍管區參謀長之達拉索夫中將担當。又猛加宣傳自軍勝利之烏蘭巴特爾放送局，自前月三十日以來，關於戰況之放送，業經停止陷於沈默云。

為東京會談前提條件 日方對此項要求付諸一蹴

英國以緩和天津租界之封鎖

【東京五日國通電】關於天津問題之東京會談，帝國政府，俟現地軍代表之入京，加以陸軍外務之關係當局，基於既定方針，檢討對策，將為萬無遺憾之接洽，現已進行各項準備。

一方，英側於最近以緩和天津租界之封鎖，為右會談之前提條件等情，已見諸々送，依於右之情形，視為將來會談，英側或將先提出緩和之要求，而在我方，對于現在對津英租界之處置，乃係立於維持華北治安之必要的根據上，所以由於與東京會談，無何等直接之關係之見地，有斷乎付之一蹴之決心，現事態，仍然如故，而開會議，至於緩和封鎖，須由英國於東京會談，先承認我方之根本主張，然後始得以之作為問題討論之，現下堅持此項見解云。

正在爭議之 上海綸昌紡織

白俄人三十名中毒

【上海四日國通電】正在爭議中之浦東綸昌紡織，以代替華人，曾於發電股僱用白系俄人三十名，詎意三日，此等白系俄人二十名，竟突患猛烈之中毒，其中之十二名，業已陷於重態，推定其原因，似擬將破壞爭議之俄人，悉予殺害，乃由爭議團員嗾使廚師，將毒藥混台於飲食物之中者，刻正在審訊之中云。

國共軋轢愈深 抗戰陣營弱化

【北京四日發國通電】據當地所接之確報稱，重慶政府，抗戰陣營，因經濟的陷於極度之窮乏，同時，因各種惡材料之累計，故抗戰陣營，已趨顯著之弱體化，即：

一，在長沙南方之第八路軍，最近固己移駐重慶，然因各地軍隊累次之敗戰，結果，此等敗殘兵，竟至匪賊化，斯以治安之紊亂，已達極點，其成行頗值注目。

一，蔣介石，最近曾對共產黨代表周恩來，命令政治須從中央，軍事則須遵守長官命令，倘有違反者，必由抗戰陣營，將其驅逐云云，同時，並對一般青年，禁在居於延安，斯以各地之國共軋轢，益見激化，命令系統極其紊亂，並努力躍起防止青年層內所澎湃之赤化傾向，由此已可知國府之窮狀矣，

棚田軍曹於敵地着陸 救出藤田大尉

可謂一身是胆之殊勳者

【○○四日發國通電】藤田大尉指揮之○○機，於一日午後五時頃，在保伊爾湖與呼爾斯蒂音河中間地點之上空，與以戰鬪爆擊四十機編隊之蘇聯空軍部隊遭遇，展開壯烈之空中戰，轉瞬間，擊墜敵戰鬪機六架，惟藤田大尉機，不幸被敵彈將機關部射穿發火，向下墜落，于茲千鈞一髮之際，豪胆之藤田大尉，急乘落下傘向敵陣着陸，用手槍向成羣之外蒙蘇聯軍應戰，奪得蘇聯軍之小電驢子車，將向滿洲國境逃走，適為棚田曹長，由機上觀見，為奮勇救助隊長，乃將機首下行，對準蘇兵以機槍掃射，同時御機降於敵陣中，一方面與敵奮戰，一方面，將藤田大尉，收容於機中，然後悠悠然騰空飛還，於午後六時四十分，遂平安歸還○○基地矣。對於棚田軍曹之豪胆，救回藤田隊長之事，咸讚不絕口云。又藤田隊長，面上負傷，須一月間可愈。

日滿軍地上部隊 將敵向哈爾哈河壓廹

【新京五日發國通電】七月五日午前十一時，關東軍司令部發表：對越境侵入哈爾哈河右岸地區之外蒙蘇聯軍，日滿地上部隊之攻擊，頗見開有利，逐次將敵壓廹於哈爾哈河，將其擊滅中云。

中國事變二週年紀念日

我國舉行偉大行事

【新京四日發國通電】協和會於中國事變二週年紀念日之七月七日，為使一般國民認識清聖戰之意義，及澈底認識東亞新事態計，特通令全國於當日舉行極有意義之行事，首都新京，當日於協和會首都本部主辦之下，舉行如左之行事：

▲清晨起床，當日於五時起床，遙拜皇居，宮廷，祈日本皇室及帝宮之御安泰並祈兩國威伸張。

▲槍後國民愛國大會，當日午前九時起，於兒玉公園，忠靈塔境內，由協和義勇奉公隊，青少年團，國婦及其他一般團體參加之下舉行。

▲紀念講演會，午後七時於協和會館及西廣場滿鐵社員俱樂部兩處舉行。

▲默禱，午前十時，以鳴笛為號，行一分間之默禱。

興亞紀念日 七月七日之

・日・滿・華・連・絡・放・送・特・輯・

【新京四日國通電】為期聖戰意義之徹底及使人民努力向東亞新秩序建設邁進，新京中央放送局，特於七月七日中國事變二週年紀念日，特行『興亞紀念日』日滿華連絡放送特輯』以期此記念日意義之深大，當日放送節目及時間如下：

△午後七時三十分致詞（東京）談興亞之盟邦（附滿語諳譯）東京市長 賴母木桂吉

△同八時致詞（北京）談興亞之覺悟 北京特別市長 余晉龢

△同八時二十分致詞（張家口）蒙疆對於興亞之希望 蒙古聯總司令 李守信

△同八時四十分致詞（南京）我們願為東亞建設之礎 維新政府宣傳局長 孔憲鏗

△同九時二十分致詞（新京）興亞紀念日感言 新京特別市長 協和會首都本部長 于靜遠

但澤參議院 為備萬一

對市民頒發徵用令

【但澤三日國通電】但澤其後仍自東普羅夏以輪船陸續輸入武器，以致在此等船隻之附近，任何共不許有所接近，極為嚴戒，以是，但澤參議院於三日，為準備發生緊急之事態，乃對於一般市民男女，要請適應其必要須整備蹶起之用意云云，同時，並對於但澤全部市民，終至發出如次之徵用令。關聯於但澤自由市之政治的安寧，由共期完成特殊施設上所有各種企業及政廳各機關，為實行參議院認為重要，且不可缺之事業計，則其從業員勞働者，須有應參議院使用之用意云云。第三國人之消息家觀測此等徵用勞働者，乃係使用構築但澤附近之防備施設者，至於為與本國政府從事商洽正在歸國中之駐但澤波蘭外交代表焦達慈基氏，現已歸任但澤云。

杉山大將視察天津

租界隔絕狀況

【天津五日發國通電】華北軍最高指揮官杉山大將，四日午前九時八分，乘由北京開之列車抵津，省在車站與參加東京會談之現地軍代表，而晉京之太田公秀步兵中佐，太田清一憲兵少佐會見，緊固握手之後，歡送兩代表之出後，其後即入有防衛司令官舍，由天津防衛司令官，特務機關長，憲兵隊長，居留民團長等，歷約一小時，聽詢現地狀況報告，自同十一時起，至午後四時，冒霏霏下降之春雨，詳細視察英法租界隔絕後之狀況，北犒賞將兵之勞，同夜在宿舍芙蓉新館一宿，五日午前十時，乘由天津開之列車，歸還北京矣。

興順當緊要聲明

逕啓者敝號副理張巨川業於去歲出號歸里另有高就現聞張巨川有來哈謀事之說恐各界不明眞象故登報聲明自登報日起該張巨川與敝號脫離一切關係日後無論其辦理何事均由其個人負責與敝號無關希各方友誼諒察特此聲明

道外北五道街興順當 張曉峰 郝益亭 同啓 七月四日 3092

拍賣及拍定期日公告

債權人 金城銀行代理人律師李鳳標
債務人 恒順和油房事代表者孫景範

右當事人間之康德六年（盈）第八號不動產事件債務人所有未登記載之不動產拍賣如左本件不動產執行官占有之

一，拍賣之日時康德六年七月二十八日午前十時 拍賣之場所哈爾濱區法院
一，拍賣之方法投標（入札）
一，拍定期日康德六年八月二日午前十一時

康德六年六月二十八日 哈爾濱區法院

一，不動產之表示 如另紙目錄記載此最低拍賣價額 國幣八萬一千一百十六圓五角五分整

不動產目錄
一，土地 附期限建築地權 坐落於哈爾濱市中二區八站北馬路街一八號地段基地四百五十九方丈十一方尺即一千零三十三方沙繩 前至北馬路 後至元字油坊 左至鐵道 右至路警街
二，建築物 同右地上所在 磚房二十二間 磚房十三間 磚□ 十間 倉庫十八間 共計房六十四間

隆中策

瀋陽命書院著作家

明清民初人物誌 各名人命鑑 闡明命理要領 實價兩元

寓哈爾濱道裏中央大街馬迭爾飯店二樓二十九號室 談命兩元 外埠郵寄草批三元 中批五元 大批拾元 書東省生八六日復件（內容優美）五行八字格局用神行運休咎流年月建吉兇雜論六親各項分解詳注筆退書

命理 滴天髓全書 實價一元
宣微 命學 紫微斗數全書 命理最精要之書 人人渴望現已出版 價洋二元
命稿著 郵費在內 欲足自己推命又可為人推命 富進購知星盤合星所屬若何

址奉天商埠地北二經路永慶里隆中策住宅

新舞台

道外北四道街

早：白麗霜 蕭麗華 韓寶春 方寶成 花奎藩 小桂花 小荷花
晚：張洪雲 白麗霜 方寶成 韓寶春 蕭麗華 花奎藩 小桂花 小荷花

劉公案 王少安趕船 大四杰村 五女哭坟 三河縣 美鳳樓 收徐達 怪僵屍

奉天

奉天諮議會 康德六年度第三次 昨假市署會議室舉行

康德六年度，第三次奉天諮議會，由鄭市長，松田副市長諸議會員等出席，七月四日，自午前十時，已假市公署會議室開會，通過康德六年度一般會計，歲入歲出，追加豫算，二百三十五萬三千三百七個，次又承認五年度歲入歲出決算書，午前議事告終。午後會討論特別追加豫算，如六年度奉天市都邑計劃事業費，一百九十九萬一百四十一圓，鐵西工業都市事業費，一百九十八萬七千一百〇五圓，鴉片麻藥作事業費，二十九萬五千九十九圓，上水道費三十四萬二千五百八十三圓，中央卸賣市場費三十一萬九千一百十七圓。（國通）

美國總領事館 舉行獨立紀念祭 奉天

奉天駐在之亞美利加總領事館，於四日午前十一時起，於蘭古頓總領事館邸，盛大舉行獨立之紀念祭云。

大連

恨今生難遂宿願 雙服毒殉情自殺

大連警察署司法係，於昨接到市內東鄉旅館之報告，謂有男女客人，雙雙情死於該旅館中，茲將其事之經過誌次，有吉田老嫗攜藝妓藤原梅子年二十五歲，自鞍山來連預定去青島者，但聞知此事，與梅子戀情極熱之橫尾啓正，年二十歲，亦同道來連，投宿於該旅館，雙方痴情，勢難分離，愛火愈爲熾烈，苦不能同宿飛以達所想志願，遂萌短見，只以情死了結人生，故雙方同意後，即於三十日暗中購買大煙毒物多量，乘夜三時日吞咽而死，翌晨老嫗，由別室開知此事，遂急往查看，只見梅子已氣絕身亡，橫尾某尚在苦悶中，始知爲服毒，急告旅館通知署中調查，始判明二人係爲情死云。

勤勞奉仕隊 P班到大連

滿洲建設勤勞奉仕隊渡滿第二陣P班，六個中隊計有七百二十五名，其總指揮者，長岡文部省督學官引率之下，於四日午前六時五十分到大連之扶桑丸來滿，該勤勞奉仕隊勇士等，預定赴克音河，海倫，通化等地作業，又長岡隊長以下，總數七百二十五名，係由兵庫，和歌山，德島，香川，高知，愛媛之六縣所選拔之健兒，其各縣人員，及中隊長如下：總指揮將隊長長岡彌一郎

縣名	員數	中隊長
兵庫縣	一二九	西川三郎
和歌山縣	一二三	岡崎貞治
德島縣	八四	細川與三郎
香川縣	一二五	向井貞雄
高知縣	一一三	藤平榮
愛媛縣	一二七	玉井德市
醫療班	二三	

（賓）（縣） 建築新廳舍 舉行地鎮祭

縣公署因現在之賓州署，廳舍地點較偏，且嫌狹小，爰謀另築新廳舍，以便適宜，茲已擇定城內西街路南，前治安隊舊址，另建築新式廳舍一所，以壯觀瞻，其全部工事，已包與黑高組承攬負担，本年六月二十八日，由王縣長，金子副縣長，率同各科股長，各署街保長等，在現場舉行地鎮祭，並即日開工興修云。

（寧）（安） 將實行第二回 初等教師檢定

牡丹江省，關於初等教育教師，已於客歲作第一次師資確定之試驗檢定，茲省方爲改善初等教育教師之待遇，凡屬考試及格者，候所頒錄之文官令，確定其師資，提高其俸給，同時尚有欲選各員，亦有機申請受驗，其資格仍是第一回考試合格者同，今此按照左列程序，施行第二回初等教育教師檢定。

一，檢定之範圍。
初等教育教師檢定，以學力試驗，性行考察，及身體檢查施行之。

二，檢定之種類。
初等教諭教師檢定，爲教諭，專科教諭，教導三種。

三，受驗資格。
年齡滿十七歲以上，畢業於國民優級以上之學校，或認爲同等之學力者，但有左列各款之一者，不得受檢定。
一，被處禁錮之刑者。
二，受破產之宣告，未經復權者。
三，因懲戒受褫奪許可狀之處分，未經三年者。
四，因懲戒受免職之處分，未經過二年者。

四，學力試驗。
學力試驗，分爲第一次試驗，及第二次試驗施行之。

五，學力試驗科目，及程度。
一，教諭檢定，學力試驗科目及其程度，在男子按師道學校，在女子按女子國民高等學校本科，及準師道科之學科目，以及準於其畢業之學力行之。
二，專科教諭檢定，學力試驗科目，爲共通科目，及專科科目，共通科目，爲國民道德及教育。其程度準於前項，受驗者，得全部受驗之，專科科目，爲日語，手工，農業，工業，商業，家事，裁縫，圖畫，體操，音樂，受驗者得選定一科目，或數科目受驗之，其程度對於日語手工圖畫，體操及音樂者，在男子以師道學校畢業者，女子以女子國民高等學校畢業者，對於家事及裁縫，以女子國民高等學校畢業者之學力爲標準。

經濟

六月份哈市各種銀行 存款增放款減 哈市金融界益呈堅實

六月末現在，哈市內各種銀行存款餘額，爲存款六九，五一四千圓，放款一一九，〇六三千圓，較客月末，存款增一，九六七千元，放款減六，三九九千元，存款之增加，乃因我政府國民貯蓄思想積極的吸收遊資所致，而放款之減少，則因諸資金需要至夏頃減，及抑制投機資金所使然，惟此足証哈市金融經濟界，遂呈堅實之推移，各種銀行別賬尾如左（單位千元）

存款

滿洲側特殊銀行	四〇，六九九
同普通銀行	一三，五一五
日本側銀行	五，三一四
中國側銀行	三，一九九
歐美側銀行	六，六八一
合計	六九，五一四
客月末	六七，五四四
比較（十）	一，九六七

放款

滿洲側特殊銀行	六六，二五一
同普通銀行	一六，七八一
日本側銀行	三二，〇五三
中國側銀行	四，一八四
歐美側銀行	七，七九四
合計	一一九，〇六三
客月末	一二五，四六二
比較（一）	六，三九九

日本六月下旬 對外貿易概況

東京電：據日大藏省發表稱，六月下旬之日本對外貿易概算如次，〔單位千圓〕

輸出	一三三，九五六
輸入	九七，〇七六
出超	三六，八八〇

至於一月以降，其累計則以出超，而爲二五，三一五，較去年同期之入超一九五，四一一，已顯著改變云。

柞蠶製品需給會社 統制要綱決定

東京三日電：因最近滿洲國柞蠶製品之市價昂騰，致該製品之對日本內地供給，缺欠圓滑，故決於日滿兩國，各行設立需給統制會社，（日本側資本金一千萬元，滿洲側五百萬元）以期供求圓滑與市價之適正也，即係滿洲國柞蠶繭柞蠶絲，挽手其他之柞蠶製品，經滿洲國側之統制會社獨家集中，而輸往日本內地，經內地側統制會社，獨家輸入，分配與各關係業者團體，其需給統制要綱如左，再兩統制會社俱於本月中創立，聞日本側統制會社之參加團體，計有絹綢工聯，絹工聯，縮緬工聯，輸出絹工聯，電線工聯羊毛工業會，絹紡工聯，柞蠶絲批商組聯各會社，其統要綱誌次：

一，爲謀柞蠶製品之需給統制，於日滿兩國設立統制會社。
二，兩統制會社，關於柞蠶綿，柞蠶糸，挽手其他之柞蠶製品（以下稱統制品），協定輸出入數量。
三，兩統制會社，關於本統制品，協定輸出入價格。
四，本統制品輸入匯兌，許可日本側統制會社。
五，日本側統制會社，將充當國內用柞蠶品製造之本統制品消費，加一定數量之制限，以之分配與關係團體。
六，日本側統制會社，以國內品用之統制品爲原則，以一定價格，販賣與各消費團體。
七，關於國內品統制品販賣之受授，於消費地設立，統制會社之代理店，使從來之柞蠶綿柞蠶糸，挽手糸之批發業者担當之。
八，關於輸出品用統制品，於關係團體，施行內地流用阻止之統制，並謀其製品輸出確保。

中銀行市

新京四日國通：

△紐約匯兌市場（三日）
倫敦 四佛六八仙八分之一
日本 二七佛三一仙
上海 一三佛〇〇仙
巴里 二仙六四八分之七
柏林 四〇仙一二分之一

△倫敦匯兌市場（三日）
日本 一志二片
紐約 四佛六八仙一二
上海 六片八分之七
巴里 一七六法七二
柏林 一一馬克六六二分之一

△上海匯兌市場（四日）
日本 —
倫敦 —
紐約 —

△金塊市場
倫敦（三日）七磅八志六片½
紐約（三日）
海關金單位（四日）二元三九六

△銀塊市場（三日）
倫敦（現）一八片十六分三
同（先）一七……分之九
紐約（公定）
加奈陀 三二七仙五〇
孟買 —

本埠錢糧行 七月五日

大豆

	最高	最低	下市
前場			
七月半	八二九	八〇七	八一七
八月半	八二一	七九四	八〇八
九月半	八〇一	七八八	七九八
後場			
七月半	八二四	八一九	八二二
八月半	八二七	八二一	八二三
九月半	八〇七	八〇〇	八〇四

現市

八站羅津二等豆	七四〇
八站大連二等豆	七四八
八站大連三等豆	七四二

新京豆

午前 七月末	八六二
八月末	八五八
九月末	未妥
午後 七月末	未
八月末	
九月末	妥

◎大連糧行

美麥 七月卯 休市 九月卯 十二月卯

現大豆	九六七
七月末	九四七
八月末	九四三
九月末	九三三
十月末	八七八
十一月末	八五六
現高糧	未妥
七月末	七一三
八月末	七二三
九月末	七二四
十月末	六九七
十一月末	六七四
現豆油	未妥
七月中	二一九〇
八月中	二二四五
九月中	二二九〇
十月中	未
十一月中	
現豆餅	三〇八
七月中	三〇九
八月中	三〇八
九月中	三〇八
十月中	未
十一月中	妥

開映時間 午後一時
道裡七道街 電話第七五〇四番
最後一天開映
女少爺
注意明天開映巨片
袁美雲 關宏達 主演
藝華公司全部有聲對白傑構
作風別創 新型傑製 五光十采 頗俱噱頭
花團錦簇 媚黛姣翠
路明
王乃東 李英 文逸民 關宏達 余琳 主演
有京劇·有鼓詞·有崑曲·有灘簧
影城記

滿映特殊新片 本月三十日公演
鐵血慧心
大光明有聲電影院
道裡中國九道街電話六九五二番
光線清晰 發音宏亮 座位舒適 時屆炎夏 敢保入室如春
今天開演 新舊上海 下期十日
最後一天 午後一點開
藝華公司偵探巨片
神秘之花
白楊 主演
情天血淚：照片贈售
本院將情天血淚全片之精采照片六枚反版製爲小型像片精緻巧妙光線清晰六枚爲一組材料費二角
情天血淚
袁美雲 主演
新華公司 金焰·梅熹
廿七日演

哈爾濱道外六道街 電話八九七五番
（今天演）
五日六日＝祇演二天
明星公司出品 對白有聲巨片
女兒經
胡蝶……高占非 主演
下期放映…七號准演！
紅花瓶
明星影片公司出品 對白歌唱有聲巨片
王漢倫…王竹友 王蘭…王吉亭 主演

國泰有聲大戲院
哈爾濱道外十六道街 電話……八九八一番
今天演：海天情侶
王引 袁美雲 主演
下期映 喜臨門
藝華影片公司出品 對白有聲奇情巨片

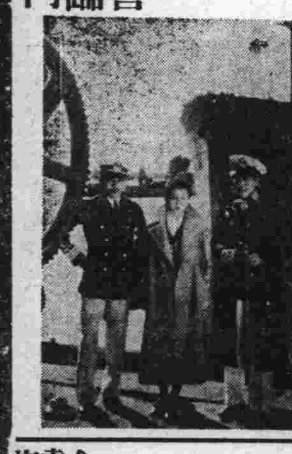

新片預告 二十七日准演
情天血淚
新華公司出品 對白有聲巨片
金焰 袁美雲 梅熹 主演
悲哀！

平安電影院 電話四五一二番
（今日公演）
藝華偵探有聲巨片
新婚大血案
陰險兇惡無法無天之匪黨 危險四伏千鈞一髮之決戰
王次龍 鄭孟霞 王乃東 王引 姜修 （主演）
（新版全）（完）

哈埠第一偉大宏麗標準劇場
中央大舞台 風雨無阻
特別挽留·情不可却·離哈在即
今天 七月六日 星期四夜戲 七時上場
震爍菊壇！萬衆歡迎！大破天荒！特殊貢獻！
現已售票請早訂坐 機會莫失
臨別紀念第一天
特別挽約 離哈在即 特殊貢献 良機勿失
李萬春
暨永春社劇團全體通力合作
破格十三齣國劇 歷史佳串合演 貫併出
一本 二本 三本 四本
走麥城
本劇在京津滬連演連滿
李藝員連飾三角 前部關公 中部呂蒙 後部趙雲
破格取消開場帽戲 第一即上走麥城
賣力！重頭！累工！整齊！
失荆襄 洩軍機 觀陣武 敗北門 祭關墓 得刀馬
玉泉山 托兆 捉呂蒙 小桃園 造白袍 伐東吳
捉潘璋 哭靈牌 戰猇亭 連營寨 白帝城
人人賣力！個個拿手！人人儘其選！空前絕後！
密切注意 明晚 臨別第二天紀念 特殊驚人戲目
昨夜重演十八羅漢收大鵬又本開戲即掛客滿牌臨時退出觀衆仍達千人，今晚走麥城七點即上千請及早訂座以免受擠！

道外十六道街 華樂大舞臺 偉大模範劇場
余叔岩君 李少春 得意高足
蘇連漢 李寶奎 程玉菁 高維廉 邱富棠
偕挈慶社青年劇團百餘人每日准演風雨不停
余叔岩君親授 洪羊洞 托兆 盜骨 三星 歸位
紳商特煩 每角雙齣 蚆蜡廟
密切注意 明日夜戲 連環套 ◁頭二本▷ 行圍射獵 坐寨盜馬 議事 私訪 拜山 盜鉤

亞洲大戲院
（今天開演）
初戀
藝華公司有聲對白哀艷鉅片
張翠紅 李紅 （合演） 徐蘇靈
劉吶鷗 編導
下期開演 彈性姑娘
南洋公司有聲對白新片

普通免許證書丟失聲明作廢
鄙前領哈爾濱警察廳發給第二二四號普通免許證並雙城縣署證書一三二號於本年六月三十號在哈一併丟失特此登報聲明
雙城縣汽車部戴連增啟

當局嚴禁增張房租
爲期取締令强化昨日開催對策協議會
近將制定規則省署發令實施

際此戰時體制，非常時局下，由於物資之總動員，故凡百物價，無不暴漲，一般民衆生活，亦莫不叫苦。尤其關於「住」字，較其他更爲困難。因華北各地，來濱謀生者，續接，致住房缺乏，大感困難。因之一般房產家，藉機私漲房租，使住戶担負加增。濱江省及哈市兩公署，警務廳，警察廳，憲兵隊，協和會，哈鐵，商工公會，各關係當局，對於此種情形，極爲注目。故於日昨〔四日〕午後二時，由各方參加下，在省署大會議室，開議對策協議會。迄至午後五時，始行閉會。內容極密，聞將於最近制定規則，由省署發令，對暗行增漲房租者，嚴重取締，俾資取締法令强化。是以前者道外一般房產家，聯名向正陽署呈請組織房產組合，被正陽署特務系洞悉其叵測之居心，加以駁斥等情，並今次當局作更進一步，協議取締對策，兩相對比，一方反映當局處處爲人民着想，拔市民於苦境，一面反映各房產家，處處唯利是圖，不顧市民之如何痛苦云。

大豆，小麥，甜菜模範圃
市署農政科計畫設置
全市共計四十餘處目下已在進行中

市公署實業處農政科，爲期農作物中重要之大豆，小麥，甜菜等收穫之增殖，並增產方針澈底之實施計，決定於香坊，顧鄉屯，太平橋，松浦各區內之農民村落中，設置模範苗圃，用資農民相互之研究，及農民對於大豆小麥等農作物，生產之重要性，益深切認識。關於此次計劃，市當局，曾於昨日作成模範圃設置計劃處，其內容如左：

一，大豆模範圃設置計劃

一，設置目的：查農業開發五年計畫案內，大豆增產方針，欲其推行順利，首應向農民示以大豆耕種之法。爰此，擬於各村落，設置模範圃，用資農民相互之研究，進而使農民對於大豆之重要性，益深認識，此乃大豆模範圃設置之目的也。

二，設置並經營要領：㈠由本市派遣農業技術者，赴各村落，詳查其土地人，實地踏查，由篤實農家中，經市公署選拔模範圃之實際經營者，並行委囑。㈡凡受委囑者，給以委囑狀。㈢模範圃，每所二晌以上，每一所給以助成金國幣十五元。㈣模範圃種子，以用市公署發給者爲限。㈤凡受委囑之農民，須根據市公署之模範圃，經營方針，一切受指示之耕種法實行。㈥於市公署所指示之計畫等事，如有違反，或怠忽其責任者，着令將助成金返還。㈦模範圃內，豎立模範圃標椿，使一般農民，一望而知。㈧模範圃之生育期間，及收穫期，加以實績調查，成績優異者表彰之。

右列大豆模範圃之經營人，計杜家屯分區長，鄭喜成，蔣鴻賓，孫季生，管永貴，楊樹森，王玉璽，勝秀，吳甲三，邢德勝，宋文秀，林景春，王德發，馬景陽等十三名。此外小麥及甜菜之模範圃設置目的，並經營要領等，與大豆設置計劃無異。惟經營者之姓氏不同，以上大豆，小麥，甜菜模範圃，預定共設四十餘處，目下市農政科，正整理準備中。於本月（七月）下旬，即可實現云。

康德六年度協和會濱江省聯合協議會要人合影之一部

哈鉄在極樂村
設夏季聚落場

哈鐵當局，爲期使沿線從業員心慰身健，消夏避暑，乃廣闢夏季慰安地。於上月即在江北極樂村，貸得別墅地帶一處，設置夏季聚落場，並宿泊所五棟。計內分四十餘間，佈置清潔，極盡美緻，預定於昨〔五日〕日正式開始利用云。

和羣公司
定今日午後
開股東總會

濱江省道外和羣公司，爲研討內部事務，特訂於今日〔六日〕午後二時，假道外南十六道街南市場安樂茶園內，開催股東總會，於昨日已分函本市各關係機關，屆時希望參加云。

故小川庶務股長
昨日舉行告別式
韋省長有悲哀弔詞

已故濱江省長官房庶務科庶務股長，小川政治氏，由省爲慰其英靈之永眠，由省公署主催之下，於昨日『五日』午後二時半，在地段街東本願寺，肅靜舉行告別式。當時除省署職員及關係各方面，均往致祭，多數參加外，並其家族。其式次：一，着席。二，讀經。三，導師燒香。四，弔詞弔電朗讀。五，讀經。六，燒香。七，致詞『委員長』。八，退席，當時韋省長及源田次長，均有悲哀之弔詞。茲將省長弔詞誌於左；

弔詞＝維康德六年七月五日，濱江省長韋煥章，謹以香花酒醴之奠，致祭於故本署庶務股長小川政治君之靈位前，而弔之以文曰，維君天資聰穎，賦性謙和，品學才智，素負盛名，勤勞國事，久著功勳，轉任本省以來，職司庶務，其事綦繁，其責綦重，而能矢勤矢愼，一貫始終，措置圓滿，應付周全，應上授下，相見以誠，眞摯之熱意，溢於言表，所謂協和親善之精神，如君者誠乃躬約實踐，發揚而盡至矣。賢勞實助，借重方殷，今者偶感時疫，竟而藥石罔效，與世長辭。嗚呼，哲人其萎，良實何依，何其惜哉，何其痛哉。君病不逾兼旬，方期指日可痊，竟以急轉而不治者，實緣積勞已久，宿疾併發，有以致也。嗚呼音容渺遠，而令譽常存，追懷甲功偉績，彌增此日之傷悲，臨風佈奠，想見斯人，維君之靈，來格來饗。

丙種委任警察官
採用合格者發表
共爲六百九十八名

本年六月中，經濱江省公署實施招考之丙種委任警察官。其經過情形，及警務廳福地警務科長之談話，業見本報。此次採用合格者，經濱江省委任文官考試委員會，業經銓衡決定，計各縣旗市共採用六百九十八名，茲將其氏名誌後：

夏魁，郭寶武，鄭賀新，楊殿陞，齊兆麟，劉俊儀，李景全，劉萬鈞，秦迺文，陳斌，林育桐，滕世昌，穆國樑，趙殿厚，劉沙彬，李希聖，劉璽章，劉崔振民，姜兆魁，王恒久，孫治國，劉潤章，苗淳辰，宋豐貴，張顯宗，崔和，宋逵文，趙世昌，孔伯魚，王源琦，趙鳳田，宋文君，王文秀，蔡玉圃，董醒德，林育源，張福清，翟雲峰，馬寶璋，張潤福，劉相臣，高銘馥，周文治，趙文魁，楊萬里會，劉蘊璞，鄒家貴，林長貫一，李萬祥，劉敬良，萬李新否，劉玉琢，關劍秋，葉青玉，高永彬，栗毓廉宇，游逢源，李香九，關笑紹增，高光第，祖延慶，張蔣基勳，劉俊亭，莊春生，張萬祿，王滌生，劉料，程恩，張玉琢，梁景福，于德水，王福陞，楊永禎珠，郭文昌，李淸江，耿寶永新，許良義，趙憲貴，李呂志誠，楊景龍，劉福長，馬崑，孫文波，王濟民，張向陽，王文燦，孫國興，崔士義，王惠民，趙子華，何守福，謝殿銘，姜明周，王希君，鄧文秋，傅運輔，荊永昌，李含馥，趙玉民，李樹文，梁作敏，高永陞，張述忱，范景春，張伯峰，陳忠慶，戰廣輝，羅子復，劉玉田，林樹春，王林，張啓武，劉景山，武化成，周景陞，關國藩，劉清和，鄒慶餘，焦玉卿，鄒治政，王學源，徐淸文，潘春和，吳維民，史殿臣，高雲齊，車仁裕，黃永昌，黃振鐸，徐鴻昇，裔植儒，杜育英，張希武，馮憲文，宋世榮，鄒萬海，張中石，張傑忱，關富增，陳永賚，高樹森，趙連階，申占山，劉雲鵬，徐振唐，朱亞東，劉冠民，侯鳳恩，金百鈞，邢鴻恩，雲定，劉致勳，隋長貴，王經緯，王振剛，孟慶志，邵庭芳，趙林，索子良，孫昱衡，蘭香久，陳超鳳，康立學，姜伯倫，婁金山，顧天喜，周德明，宋殿臣，于長江，趙玉城，張煥閣，費德權，沙運遇，王得時，譚勇飛，楊茂泉，柴慶祥，王禎，周豐成，潘澤清，皮雲祥，閣禎，宋文章，朱彥民，鮑新國，王德昌，王澤春。

陸軍娛樂室

釀金十二萬一千圓
昨開催建設委員會
決定即興工十月末完成

於此非常時局下，在哈五十萬銃後市民，爲對在滿警備第一線上，皇軍勇士慰問起見，特由關係方面發起建築陸軍娛樂室，於最短期間中，獻出總額十二萬零九百六圓二分，故於日前三日午後三時，假市公署會議室，開催建設委員會，由大迫委員長及委員，顧問等十八名，出席之下，正式開催。首由委員長致開會辭，并由池田市主計科長，報告經過，家原陸軍病院長說明建設娛樂室情形，及經過報告，迄至六時許，始行閉會。茲悉娛樂室，目下已在進行建築工事中，大約於本年十月末，即可正式完成云。

星野總務長官
中止來哈
由岸次長代表一切

爲視察現地行政，並與地方行政機關懇談，預定五日來哈之星野總務長官，因事務繁忙，不克分身，故決定中止來哈。由岸次長引率地方視察班一行，於昨（五日），定刻來哈，至於奉天省金省長，亦於昨日「五日」零時四十五分，乘京濱線列車着哈。當時本市各機關首要，均蒞車站歡迎，頗極一時之盛況。茲一行到哈後之行動誌之如左：

昨日〔五日〕零時四十五分，哈爾濱驛着「宿舍大和旅館，新哈爾濱旅館」，零時五十五分，宿舍出發，午後一時三十五分，哈爾濱神社參拜，一時五十五分，忠靈塔參拜，二時二十分，田邊部隊訪問，二時三十分，鐵道局訪問，二時四十分，特務機關訪問，二時五十分，憲兵隊本部訪問，三時第四軍管區司令部訪問，三時十分，海軍武官府訪問，三時二十分，省公署訪問，三時三十分，日本領事館訪問，三時四十五分，市公署訪問，午後四時，江上軍司令部訪問，四時四十分，哈爾濱訓練所視察，六時三十分宿舍歸着，七時大和旅館懇談，七日午後六時，於新哈爾濱旅館，開催會社銀行代表者懇談會，八日午前九時，於省公署開催行政官廳會，午後二時，於省公署開催省及特別市縣旗懇談會，九日午前九時三十分，出發歸京。又：五日午後五時，於大和旅館，由源田省次長宴會一行，七日午後六時，在新哈爾濱旅館，由韋省長宴會一行云。

中國事變二週年紀念
放送當局編成豪華節目
紀念此歷史有意義佳辰

七月七日，係中國事變二週年紀念日，日，滿，華，蒙疆各放送當局，紀念此歷史上之佳辰，特編成興亞紀念豪華節目。當日午後七時三十分起，首由東京轉播賴母木市長致詞，及管弦樂。八時起，爲北京余市長之致詞，並由名伶馬連良清唱借東風及甘露寺二齣。八時二十分，由張家口轉播蒙古軍總司令李守信將軍講演，及蒙古音樂。八時四十分，爲南京担當，維新政府宣傳局長孔憲鏗氏之致詞及演藝。九時二十分，則爲新京担當之時間，係由協和會首都本部長于靜遠氏致詞，並有大塚淳氏指揮之交響團之管弦樂云。

226　哈爾濱四十年迴顧史　（禁止）（轉載）

婚家酬以幣帛針黹文繡等物，兩親家換盞飲酒，隨後通信，過大禮，擇日親迎新郎到岳家，對先輩叩首，先一日女家來客送嫁粧，正期女家來賓吃梳頭酒，次日新人下牀，在院內向西南拜皇恩，嗣拜祖先，拜翁姑而罷，惟婚期多在十五歲左右，過此則以爲太遲云。新式婚禮，其訂婚手續，頗不致，大抵以簡便爲主，其成禮日，禮堂多設在著名旅館，並酒席亦可包辦。是日早八時，即由旅館茶坊，將禮堂設備整齊，凡證婚人室，男來賓室，女來賓室，新郎新娘休息室，以及帳房，遠近距離，各以次序，其金銀贈品，以及綵幛，預爲陳設，以資點綴，並先期約定德隆望重者爲證婚人，某司儀，某男賓相，某女賓相，某招待員，各以職，屆時須以汽車六或四，新娘車則懸花結彩，或但掛綵紬，以省貲費，介紹人同音樂隊，賓相偕新郎，偕往女家，或下處親迎，新郎娘粧畢，鼓吹升車，新郎車在前，綵車在後，或有新郎新娘同乘一車者，到門女賓相扶掖新娘下車，迎入休息室時，普樂大作，衆來賓于禮堂，由司儀贊唱如儀，禮畢，攝影，送客，鞠躬致謝，新郎新娘同車回寓。

按濱江送幛，成爲風氣，稍有名望者，所接禮幛，動以數百計，光輝燦爛，列壁爲滿，固足以壯一時之觀瞻。事後計之，損失甚鉅。尤不可解者，據禮堂所見，多以人造絲爲之，金花蜿蜒，殊不雅觀，商號專備此種，以應賀客，價值並不甚低，而受者乃無以處，以有用之金錢，而換此無用之廢物，殊可嘆也。苟無意于其人，則已既有意于其人也，何不爲其人設想，而如是之草草，若必以爲非，此無以表情，亦必檢取花色，隨時者爲之，受之者縱不能轉售，尚可以裁衣，人造絲胡爲者哉，又如購禮券以賀，以萬能之金錢，而換貨，貨能如金錢哉，兩相比較，何如贈洋之爲愈，此示應酬中所宜研究者也。

△喪—喪禮可分爲二，一經殯，化者病革舌强，更衣服衾褥，舁置中堂板牀，頭外足內，蒙首以帛，籠足以繩，謂之停首，即小斂之義，口中納錢一枚，手中握以餅物，或錢幣，左右各一，牀頭陳飯一盂，以箸三，上端以棉縛之，挿列盂中，謂之倒頭飯。並燃以

有文有武雙齣並演
今晚准演虮蜡廟，洪洋洞
李少春之能文能武可以想見

名伶李少春，昨前兩晚，連演「美猴王」兩場，均於未開戲前，即告滿坐，共實五千四百餘元，其盛況可以概見。今晚則演洪洋洞與虮蜡廟雙齣，是又一文一武者。洪洋洞得自乃師親授，出場之「爲國家」，以次「見屍骨…」，「嘆楊家保宋主…」等句，全遵老型，固不敢稍加「花頭」也。尤以「自那日朝罷歸」一段三眼，幾疑余叔岩氏再露色相。虮蜡廟之黃天霸，則又一味勇猛態度矣。數塲起打，尤爲乾淨，茲特介紹人選於後：

△洪洋洞＝李少春楊延昭，蘇連漢孟良，李寶奎老令公，馬世嘯焦贊，張盛餘八賢王，賈松齡，陳宣

△虮蜡廟＝李少春褚彪，程玉菁小姐，李寶奎秦義成，高維廉黃天霸，邱富英張桂蘭，陳富康費德功。

李萬春臨別紀念戲
今晚准演四本走麥城
哈放送局明晚放送借東風

李萬春經中央大舞台煩懇，允爲續演數日，昨晚首演十八羅漢收大鵬，此戲固早已轟動社會，雖經連演，向隅人士，仍有多數，故昨日未及七時，又高掛客滿之牌。自今日起，演臨別紀念戲三天，演畢，李萬春領銜之永春社劇團一行，即赴安東大舞臺之約，首途赴安東。今晚爲饗觀衆計，特演一至四本之連臺走麥城，此戲爲李氏最負盛譽之作，在京，津，滬各地，屢演屢滿，所謂文武唱打無可不兼繁吃重之戲。自戰荆襄，敗北門，關公麥城昇天起，包括玉泉山，活捉呂蒙，伐東吳，活捉潘璋，直至連營寨，白帝城，永安宮托孤止，如此演法，劇場尚屬從來未有。李萬春一人通場到底飾三角，前部關公，中部呂蒙，後部趙雲，前部關公，演麥城昇天，當其敗走北門，蹌踉而行，風雪霏霏，陷馬之走場，精彩絕倫，尤以升天時，趙羅戰死，王甫大叫而亡，人自城樓墜下，一幕最動人心悸。中部呂蒙，則又慓悍兇勇，後部趙雲，連營寨撲火救主之風似風，火似火，緊張一團，全劇十大本戲，合併串貫而演。開場即上走麥城，可謂偉大無朋矣。

又哈放送局，以李萬春等離哈，爲飽聽戶耳福計，特訂放送李劇節目，明晚（七日）將中繼李萬春之借東風云。

寫眞：李少春十八羅漢中降龍羅漢

七月六日（星期四）

△午前
- 六·〇〇　先哲故事
- 六·二〇　建國體操
- 七·三五　清晨音樂
- 一一·〇〇　家庭講座
- 一一·五九　時報

△午後
- 〇·〇一　新聞告知
- 〇·三〇　清唱
- 四·四〇　新聞氣象告知
- 六·〇〇　兒童時間
- 七·〇〇　政府公報　新聞告知
- 七·三〇　夜間節目　預告　新聞
- 七·四〇　講演
- 七·五〇　奉派大鼓
- 八·一五　舊劇　三娘教子
- 九·〇〇　中等日本語講座
- 九·三〇　評詞　洪武劍俠圖
- 一〇·〇一　新聞　氣象告知　明日節目預告
- 一〇·三〇　蒙古語時間
- 一〇·四〇　相聲

哈爾濱道裡
公和利的體育用品
批發零售
一概價廉

義生隆皮店改組合名會社聲明

本店原始係普通商號〔即俗謂之私商〕經營皮張鬃尾及其他一切業務近來隨潮流之趨向依滿洲國之會社法改組爲義生隆合名會社於本年五月五日聲請登記於五月九日業經法院認證註冊，並發給認証書到社是本會社之改組事宜正式成立自登報之日起凡義生隆改組以前所有對外担負之保証概作無效對於業務方面以及原先之客幫川往尚希照舊惠顧本會社不勝歡迎之至恐未週知特此登報聲明此啓

聲明人義生隆合名會社啓

緊要聲明

敝人鄭治民由康德五年八月一號同鄭喜成劉福生呂興周李奎武王占義劉治欽合夥開設德興東合名會社油坊製米廠當公任鄭治民爲經理至六年六月十七號止敝人因有別就不能兼顧同鄭喜成劉治欽公議將身股及錢股完全抽出以及辭退經理之責自辭退以後德興東合名會社對內外一切往來存欠賬目等項均由劉福生接收負責辦理敝人完全卸責以至法院諸官庭登記等事一概取消鄭治民名義該號勿論發生任何事項決與敝人等三人等概無關係及過問之權立有退約証明外用特登報聲明一稟週知

立登報前德興東經理鄭治民及鄭喜成劉治欽同啓

3067

聲明祥茂火險公司道外支店信用不良啓事

逕啓者鄙人苗連年於數年前曾將安埠街豐順栧子廠院內之房產以兩千圓之代價於道外北四道街祥茂保險公司道外支店保有火險不料於本年一月間房戶復興義木器店因失愼發生火警彼時該公司曾派張成九蒞場勘驗以損失重大聲稱能包賠一千二三百元（此話除在現場說過外並在道裡福義東亦曾說過）不料事逾五六個月之久該公司支店經理人孫某竟百般刁賴不欲包賠鄙人因急欲復修會數變前往道外公司處催討賠欵於月前赴道外時正値該孫經理打牌見鄙人前去大形不悅屬聲曰：因河三二二次前來賠變横態度令人生畏　鄙人因損失重大嵩向其催討其欵孰知該係經理不但不和言包賠且聲稱「暫時不能包賠旻欲打官司請先行」等等不堪入耳之言語鄙人無耐遂再至南嵩總行聲述據總行聲稱該項保險爲係某負責如此各不負責情形實予保險者一大不良印像以後今日推明日明日推後日如斯經過四個餘月始於日前以六百二十一元餘作爲了事催鄙人產自發生火警以來迄至現年損失不下兩千餘圓以此祥茂公司有此支行不但有影響總行之信用且對於保險戶一大打擊希該祥茂公司注意信用勿再發生全樣事件爲最期待

聲明人苗連年　房戶復興義代表人暴星聯　仝啓

鳴謝老世昌保險賠款迅速

啓者於五月九日鄰居發生火災不幸殃及敝號致全部貨物盡數燬燒幸事前在永裕盛呂經理之老世昌保險行保有火險八千五百元事後經該保險行代理人蒞場查驗即照損失數目賠償國幣六千零三十六元四角六分足徵該保險行信用卓著茲特登報鳴謝並向投保火險者介紹之此啓

三江省依蘭縣千振東昇商店啓

接兌聲明

敬啓者市內道外北十二道街路西六十號寶升東電鋸木廠經理張寶善經人介紹於康德六年六月廿日將電鋸全部及舖墊完全出兌與祥茂木廠經理傳瑞軒王立文名下所有自登報日起關於寶升東及張寶善名義應聲作保往來借貨盡由張寶善負責清理與接買人祥茂木廠無干恐未週知特此鄭重聲明

出兌人前寶升東木廠經理張寶善
接受人祥茂木廠經理傳瑞軒王立文

樓房廉價出售

啓者南崗馬家溝等處現有樓房數所地點適中建築堅固擬廉價出售如有購者請於每日午前九時至午後四時赴道裡外國七道街（即霞曼街）三十五號義順和糖莊院內三戶接洽可也　再關於建築物材料及舊門窗等亦有多件同時出售

海外聯合保險公司緊要聲明

逕啓者本公司職員侯常五自本年四月二十六日免職出號嗣後該人與本公司毫無關係所有關於保險事宜請直接向本公司接洽爲盼特此聲明

海外聯合保險公司經理依比申謹啓
道裡中央大街一五二號　電話三二三七號（秋林洋行對過）

依蘭金華製材廠周漢卿緊要聲明

敬啓者鄙號金華製材廠原有股東石玉璣於今秋三月間加入周漢卿兩方合夥推周漢卿爲經理人仍用原字號金華製材廠五月七日被石玉璣二兒石逢春將舊有賬目完全拿去業己聲明又將金華製材廠圖章拿去並未聲明至今二月有餘圖章在外若於二月期間發生作保金錢借貨條等情與周漢卿毫不負責特此聲明

康德六年六月二十九日
依蘭縣金華製材廠經理周漢卿啓

患淋濁者之福音

身有五淋二濁之患則下體紅腫小便刺痛急而不治危險殊甚法國彌地藥廠有鑒於此特採精粹藥料應用科學方法製成山得爾彌地藥丸對於淋濁之症不論輕重急慢均能於最短期內清除痛收濁止淋通之效又可保證斷根永不復發淘患淋濁者之福音也

服法 初服每小時一丸爲內 日後不患以後五天每天服四丸

全滿各地中西藥房均有出售

請認明每丸上印有(MIDY)爲記

山得爾彌地

萬特藥片！

止痛神藥。

凡患、牙痛、頭痛、感冒、神經痛、筋骨痛、及婦女月經痛疼、等症請服萬特藥片立止一切痛疼

本埠各藥房均有代售

●請詳細辨認以防假冒●

全滿總代理處 世昌洋行 道裡砲隊街八十八號

孔氏醫院

分科治療 住院隨意

地址南崗山街吉林街拐角 自動電話 六九七二番

26

急用照像!!

當時洗好

天光明攝影社招生

道裡中國九道街四十八號

2475

德國醫學博士 衛德美

休假一月臨時停診

25

宴賓樓飯店(包辦酒席)(隨意便酌)

道裡石頭道街電話 六一四九 二二七二

42

血毒淋病 尅毒丸

凡患梅毒淋病。直接傳染。間接傳染。各種梅毒。五淋白濁。一切下疳小便赤腫。袖口疳瘡。魚口便毒。橫痃血疝。升天落後。梅痘梅疹。梅毒入骨。梅毒串身。花柳結毒。餘毒後犯。咽喉暗啞。血質不清。以及紅白淋病。風淋。火淋。寒淋。尿道癢痛。小水短赤。急性淋病。慢性淋病。或腎虛作淋。及轉變單雙睾丸炎症。彙類有血毒等症。解無論久。購服此藥。即尅淨毒質。而清血液。專除毒梅菌。與淋毒菌之藥品也。患者買而服之二袋新減之

每袋定價圓幣一圓半打五圓函購不索郵費

總發行 奉天鐘樓北 關東大藥房

百靈止咳丸

▲百靈止咳丸注意各症列下 咳嗽吐血

此藥專治 勞傷痰喘 痰中帶血 哮喘無痰

乾咳不止 深夜嗆咳 日久咳癆 氣逆聲啞

肺炎頑痰 肺虛火盛 夜咳不寐 肺加達兒

口干喉癢 及肺膜炎 氣管枝炎 肺儲水症

老年小兒 諸般肺病 肺痿肺癆 平喘定吼

肺炎各症 功效 化痰止咳 清潤肺弱

收斂肺膜 平均呼吸 稀少痰液 如患久咳

平氣理肺 止咳鎮嗽 強肺除痰 此藥調治

帶血或 吐血以後 肺虛等症 止咳最速

男婦老幼 宜善能治 愈肺病

之良藥也 每袋一元半打五元

各處均有代售不知直購可也

總批發處 奉天鐘樓北 關東大藥房

2695

德國醫學博士 莊結爾萬

專治淋病皮膚花柳虛弱內科

道裡外國三道街六十三號

接診時間 八時至十一午 後四時至七時

85

電滾交流用者大小馬力俱全 發電機及應用屬品俱全特別價廉

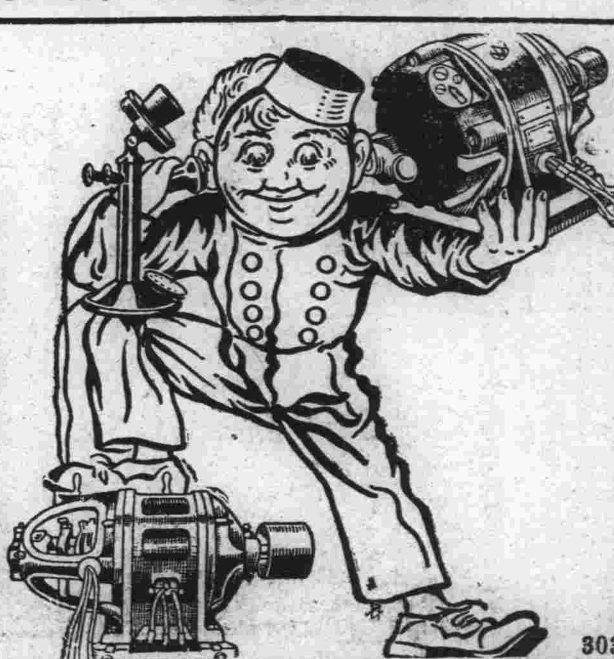

東茂電氣商行

哈爾濱道裡中國十二道街 電話三八四零

3030

失照聲明作廢

領名 甄廷俊 住址同坐落
照號 吉清字五五八六
坐落 四區興隆堡
地目 熟地
面積 二垧八畝二分
四至 東西至道 南至本地 北至郭姓

領名 甄建順 住址同坐落
照號 吉清字五五六五八四
坐落 四區興隆堡
地目 熟地
面積 三垧四畝一分
四至 東西至道 南至本壕 北至本地

右記失照自登報日期滿一個月時如無聲請異議者不論落於任何人之手均認無效特此聲明

雙城縣長 趙仲達 6，7，1

失照聲明作廢

領名 趙加昌 住址同坐落
照號 吉清字一八九一三三
坐落 一區正藍三甲三屯
地目 熟地
面積 四垧六畝二分
四至 東西至趙姓 南北至道 趙姓

右記失照自登報日期滿三個月時如無聲請異議者不論落於任何人之手均認無效特此聲明

雙城縣長 趙仲達 6，7，6

3094

失照聲明作廢

領名 董才 住址昌五街
坐落 昌五城 照號不詳
地目 街基 面積 四百方丈
四至 東至韓實德 西至孫祥甫 南至官道 北至官道

右記失照自登報日期滿三個月時如無聲請異議者不論落於任何人之手均認無效特此聲明

康德六年六月二十七日 肇東縣長 傳廣義

3070

遺失契紙聲明作廢

原權利人 張成書 住址六區永發屯
新權利人 張傳富 住址六區永發屯
坐落 六區二泡子 面積二垧
四至 東至張姓 西至張姓 南北至道
立契年月日 民國十五年十一月十五日
投契年月日 民國十五年十二月六日
價格吉市錢二萬六千吊

右記遺失契紙自登報日起滿三個月時如無聲請異議者不論落於何人之手均認爲無效特此聲明

雙城縣長 趙仲達

失照聲明作廢

領名 董文才 住址昌五街
坐落 昌五城 地目 園基 照號不詳
面積 一百八十四方丈
四至 東至張官 西至鳳山道 南至姜申城 北至孫福興

右記失照自登報日起滿三個月時如無聲請異議者不論落於任何人之手均認爲無效特此聲明

康德六年六月二十七日 肇東縣長 傳廣義

3070

失照聲明作廢

領名 傳義 住址宣化村
坐落 陽字頭段 地目 旱田 照號不詳
面積 八十垧
四至 東至李林 西至傳義 南至雲字六井 北至調字六井

右記失照自登報日起滿三個月時如無聲請異議者不論落於任何人之手均認無效特此聲明

康德六年六月八日 肇東縣長代理 副縣長 津留直

2979

失照聲明作廢

領名 梁國興 住址阿城縣永增源保曹家窩堡甲
照號 六二〇七七
坐落 阿城縣梁家窩堡
地目 熟地 面積 四十二垧三畝
四至 東至本邱姓 西至 南至閻姓 北至本姓

右記失照自登報日期滿三個月時如無聲請異議者不論落於任何人之手均認無效特此聲明

康德六年一月三十日 阿城縣長 蔡遇春

3037

育才女子打字新式簿記招生

校址：哈濱道裡外國七道街

承打各類文件繕打尖速取費從廉

備有宿舍詳章函索附郵票二分即寄

2491

駐滿歐商 資格最老 飛士洋行

經售眞正德國自行車

道裡斜紋街三十號

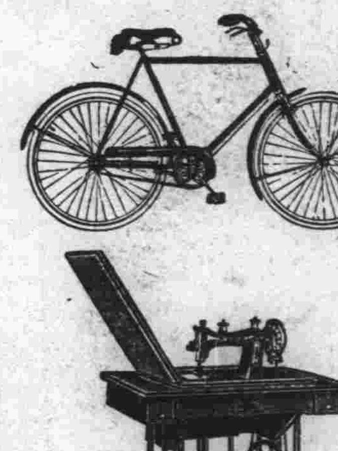

103

失照聲明作廢

領名	坐落	地目	面積	四至	失照號碼	失照年月	丟失原因
張發	興隆保百合甲	旱田	四二〇	東張姓 西吳姓 南倪姓 北高姓	清字執據二二八四〇	康德元年二月十六日	匪搶
孟照和	嘉信保甲	同	五〇〇	東崔姓 西孫姓 南林姓 北趙姓	同 一七一六八	康德元年六月四日	同

右記失照自登報日起滿三個月時如無聲請異議者不論落於何人之手均認無效特此聲明

延壽縣長 邵中嘏

3093

失照聲明作廢

領名	坐落	地目	面積	四至	失照號碼	失照年月	丟失原因
畢連升	青川村新民區	旱田	一二〇〇	東河 西滿子 南道 北甸子	清字部照七五〇五七	康德三年二月十三	被匪焚失
同	同	同	一二八二	東河 西溝 南 北道	同 七六〇五二	同	同

右記失照自登報日起滿三個月時如無聲請異議者不論落於何人之手均認無效特此聲明

延壽縣長 邵中嘏

3083

泊羅退丁 PROTESTIN.

泊羅退丁爲德國名醫經數年之研究所發明之內分泌製劑從來所用之臟器製劑已爲世界各國所公認泊羅退丁爲腺臟器製劑內含睪丸前列腺乾腺髓及育亨賓等其功效爲補足內分泌不足興奮腺神經中樞促代謝機能舉凡一切關於性神經衰弱性慾缺乏年老早衰勃起無力及精液不足等一經試用即有意想不到之功本製劑分爲注射內服兩種

主治 性慾缺乏 神經衰弱 攝護腺肥大 及一切內分泌不足等病

用法 注射用每隔一日注射一次皮下注射每人用十次十五次或二十次 內服丸劑每日服三次每次一片或二片於注射時期亦可內服或於注射後內服

包裝 注射劑每盒六支每支一瓦 內服丸劑每瓶二十五片 ●價目 注射劑每盒四元八角 內服丸五十丸六元

總代理處 哈爾濱 道裡中央大街門牌五十三號濟民藥舖電話二一三六番 馬家溝國課街門牌一三號第一古魯進藥舖電話三〇六四番 道外正陽街門牌二二號電話二七二五美華藥房

54

紙類直輸出入商 合資會社 萩原商店

哈爾濱市石頭道街一二七

代表電話番號二二九一七

52

公認 哈爾濱汽車學社

生徒大募集

簡章函索即寄(付回件郵票)

社址哈爾濱道外許公路一七號

電話二八二四番

1856

哈爾濱汽車傳習所招生

本傳習所爲養成優秀汽車司機員以供社會之需求

新生募集的 年齡 資格 報名日期 校址

速成科男女兼收

十八歲以上三十五以下身體強健素無嗜好者

小學畢業或有同等以上學力者

隨時報名均可入學

本所備有詳細簡章函索即寄(須附郵票二分)

哈爾濱西馬家溝南教堂街八二號

56

哈爾濱天中學社招生

暑期募集初中等日語專修班插班生徒

一，社址 哈爾濱道外正陽北二道街十四號

一，報名日期 康德六年七月一日起七月三十日止

一，手續 塡具入學願書並繳像片二枚

一，入學試驗 康德六年八月三十日

康德六年度

函索詳章須寄郵票四分

失照聲明作廢

領名	坐落	地目	面積 畝(或方丈)	四至 東	四至 西	四至 南	四至 北	失照號碼	失照年月	丟失原因
張柏令	伊順招九行三井	原荒領	七二五〇〇	姜萬海	本界	八行三井	劉憲忠	不詳	大同二年七月	被匪損失
同	同	同	一六七〇〇〇	本界	郭春芳	八行三井	劉憲忠	同	同	同
同	同	同	一五五〇〇	姜萬海	郭春芳	本界	劉憲忠	同	同	同
同	同	清賦熟	九〇〇〇	本界	本界	本界	劉憲忠	同	同	同
同	同	同	一五六〇〇	本界	郭春芳	本界	劉憲忠	同	同	同
董守志	伊順招十行頭井	原荒領	五三九四	盛長存	千順富	于天德	本界	同	同	同
同	同	同	二七七九	姚永祥	千順富	本界		同	同	同
同	伊順招九行頭井	同	六八二〇	盛長存	姚永祥	本界		同	同	同
永泉	伊順招二行三井	街基	一五〇〇〇〇丈	王姓	官道	劉芳春	趙忠武	同	同	同
劉錦堂	肇字十六號	原荒領	二二五〇〇	劉慶和	李萬才	官荒		同	同	同
畢成祥	肇字十六號	原荒領	二七〇〇〇	李山	蕭均政	劉克勤	張廷德	不詳	大同二年九月	破爛無蹤
蕭均政	同	同	三六〇〇〇	畢兆太	李金貴	劉克勤	張明德	同	大同元年七月	被匪損失
李萬才	同	同	四五〇〇〇	劉錦堂	陳景軒	官荒		同	同	同
王玉璽	安字十五井	同	三五二八〇	張成有	曲長發	于福祥	楊茂齋	同	同	同
傅成仁	伊順招三行頭井	同	一八三五〇	傅文奎	傅成仁	傅成仁	傅文奎	同	同	同
左耀河	肇字二十五號	新放官荒	九〇〇〇	張萬山	劉成吉	李福昌	張萬庫	同	同	同
劉成吉	同	同	一〇二七〇	李福昌	楊慶年	劉萬生	孫德潤	同	同	同
同	同	同	四八八三〇	徐廷杰	劉萬玉	王清德	張桐階	同	同	同
王景山	同	同	四五〇〇〇	王青林	李福昌	徐廷杰	崔福	同	同	同
張鳳林	安字二十一井	原荒領	四三〇〇〇	李鳳文	董德永	吳增	崔錫珍	同	同	同
張紹廷	安字十七井	原荒領	二〇〇〇〇	田萬才	于水田	劉九福	李青林	不詳	康德三年四月	不慎遺失
公牧養	安字二十二井	浮多荒	二〇〇〇〇	劉志有	許長貴	陳生	張連舉	同	同	同
候豐臣	肇字二十五號	新放官荒	三六〇〇〇	魏輔臣	王樹棠	張桐階	張墨廷	同	大同元年七月	被匪損失
趙洪治	舊城基	街基	一一〇〇〇〇丈	大街	官道	莊餘書	李士表	同	同	同
畢文亭	伊順招六行六井	清賦熟	一三〇〇〇〇	本界		本界	李喜德	同	同	同
同	同	同	六〇〇〇	本界		呂奎	本界	同	同	同
鄒永發	欒字十三井	原荒領	三四五〇〇	鄒旺	劉彥	吳子蘭	張清海	同	同	同
鄒成福	同	同	一〇〇〇〇	鄒永發	鄒殿君	吳子蘭	張清海	同	同	同
李萬有	肇字十六號	續放歸五	五〇〇〇	李萬生	李德山	李萬才	十四號	同	同	同
夏景山	欒字八井	原荒領	一五八〇	夏文彬	夏雲峰	九井	肇東	同	同	同
巴拉哈布德	沿江東北段三台西北屯	蒙人賣絕熟	一三四五〇	徐榮昌		徐榮昌	本界	不詳	大同元年十月	被匪損失
傅名科	安字二十二井	原荒領	四〇〇〇	許姓		二十三井	本界	同	同	同
同	同	同	三九七〇	士會臣	本界	本界	許長春	同	同	同
同	同	同	四二四九〇	許長春	張鳳山	劉鳳山	許長城	同	同	同
張墨廷	簽字段肇字二十五號	新放官荒	一五〇〇〇	徐惠章	張相臣	劉成吉	孟昭貴	同	同	同

右記失照自登報日起滿三個月時如無聲請異議者不論落於何人之手均認無效特此聲明

肇州縣長 韋雲卿

3052

外治內病 消積靈

不用針灸服藥刀割之苦，腹中積塊癥瘕自消除，此藥在京津行銷數十年，純用攻破之法，凡男婦老幼氣塊，食塊，血塊，日夜瘕積聚，以及婦女滿腹硬，如鐵石，腹入胎形，經閉多月不通，乾血癆症。痛，將此藥照方束之患處，腹中，邪胎逆產，速由硬而軟由軟而化爲，毛孔直入病所，不受痛苦，不誤作事，力由大小便兩下，孕婦莫使用，切要

●可，定價 病急速取下 大劑國幣八圓 小劑國幣四元 中劑國幣六元 外埠函購郵費二角並說明書備索

天津第四期考取第一名醫士李子久發明

哈爾濱獨家經售處道外桃花巷 閻氏藥房 上號

30

醫學常識

胃部戕傷 乃致百病之由
强化胃腸 即達健康之路
一劑聖藥 可治百種胃病

胃是人身上最主要的消化機關，胃的强弱可以說對於人體的健康孱羸有很大的關係，本來我們人類都是仰仗着飲食而生存，而飲食又必須仰仗着胃去消化，向體內各部輸送養分，假設胃一旦發生了障碍，牠對於消化能率低減，對於體內各部輸送滋養的責任不能圓滿的達到，那麼我們體內得不着相當的養分，一定要發生危險而生病的吧，所以說胃强則體壯，胃弱則體衰，胃呆則生命也隨着而危險，這並不是望空撲影去說的了，胃既然對於人體有這麼大的關係，我們應該怎樣去榮養牠，保護牠不能不受外部的侵害而達到健康的地步，這是很值得討論的一個問題。

我們先談々「胃病的起因」胃病患者在我國頗有相當駭人的數目，每年因胃病而死亡者更不知凡幾，這是甚麼原因呢，就是因爲我國人沒有毅力沒有規律的生活，尤其對於嗜慾上更沒有節制，就拿飲食來說吧，譬如今天的飯菜都很適口，也不管冷熱軟硬則就狼吞虎嚥的吃個不休若是今天的飯菜不很香甜，則就吃不下去，或者一時高了興，則就狂飲狂歡甚至徹夜不眠，一時來了愁，則就異常頹靡，思慮過度，或者日伏棹案埋頭工做不事運動本來胃是人體內最脆弱最嬌貴的一部分，加意保護尚恐不週，如果再受外部的刺戟一定要受損傷的，結果各種胃病都相繼而來了，胃部受了損傷而生病後，同時體內各部因爲缺乏滋養或者食入的飲食不能消化而起了腐酵作用由之一切如便秘，貧血赤痢等，也都向你孱弱的體軀而進攻了，所以胃部戕傷乃致百病之由，又不是不根據理性而說的了。

「胃病的種類」很多，如急性胃答兒慢性胃加答兒胃酸過多，胃擴張，胃衰弱，胃下垂，胃潰瘍等症，因爲篇幅所限，不能一一將其病狀舉出，僅就我們平日所常見的幾種胃病症狀約略加以說明「胃潰瘍症」此症在初起時，食後僅感到輕微的胃痛和重壓，如果不加注意，則日漸增重，久則極爲劇烈，其所吐出之物竟像有血液混入的一樣，嘔吐初起時，僅是少量，也有立刻吐出多量的，在特別多量的時候，有的竟因腦貧血而氣絕，全身營養漸々衰弱，面色蒼白，此症多因胃壁穿孔，而成不治之症。

「胃酸過多」這病雖然亦有由消化不良，胃潰瘍，臟燥症等所併發但本來則是慢性胃加答兒的一種分症，因胃液中鹽酸過多而發生的，食後一二小時的時候，即起疼痛，但空腹時其痛疼則更爲劇烈，尤其是發生灼熱的劇痛更爲痛苦「慢性胃加答兒」此病雖不感到劇烈的痛苦，但是很不容易治，飲食日漸減退，胃部即行膨滿，或感到胃的壓痛及噯氣，或發生便秘，而覺倦怠，身體逐見消瘦，血色汚濁而致發生貧血等，由以上我們可以知道，胃病的厲害，同時由胃病更能誘起他種危症來，但是患胃病的人雖然知道胃病是很危險的，而不能澈底治療，那不能不規過在投藥不當的原因上了，現在都因爲胃病是使人痛苦的一件事，所以治胃藥品應運而生，街頭巷尾觸目皆是，然而其中眞能稱得起治胃聖藥的，可以說「若素」是當之無愧了，「若素」含有多量珍貴的藥品，能榮養身體，强化胃腸尤其對於胃的保護上又特別的週密，而且能增進胃的固有活動機能，補助消化，那麼食慾由之亦必大進，「若素」治療胃病是從「根本着手」，決不像一般頂藥去代理胃的本來機能，一旦不去吃牠立刻就停止胃的活動，本來胃腸病都是因爲身體衰弱加之生活不規律而得的，「若素」首先是修理已生病的胃腸，次則榮養身體消化食物，不但對於胃病能根本剷除，就是其他疾病也不易侵入，「若素」乃無上的榮養良藥，決能够恢復人們已經衰弱的器官，尤其對於便秘，小兒便綠下痢等都有確實效能，且價錢又非常便宜大瓶五元，中瓶一元六角，小瓶五角。

奉天市信濃町十七番地
若素本舖滿洲出張所

長篇漫畫 皮利兒

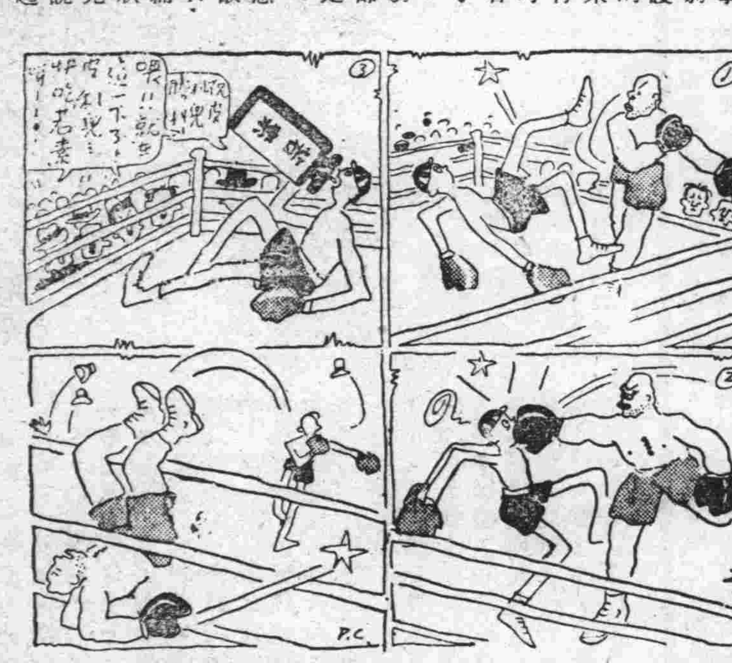

內科專門 醫學博士 **法依尼司基**

本醫師前曾任北滿中央醫院內科主任多年素爲一般患者所贊許茲鑒患者便利計特在道裡九道街設診療所一處即(大光明電影院隔壁)並聘請滿人翻譯一名專供患者談話以免錯誤特此登報聲明

診治（內科神經科心臟病腎臟病胃腸病肺病暨花柳病）

接診時間（每日上午九時至十二時 下午五時至七時）

法依尼司基謹啟 道裡中國九道街三一號樓上二戶 電話三九三六

50

請看：山西堪輿大六壬神卜張青雲奇卦

山西張青雲先生。乃堪輿家之名士也。深得術學奧妙。善知過去未來，天文，地理，人事，星移斗轉。七善推測。大六壬之。天道，地道，人道，之出奇々如市面錢糧之漲落。求謀之成敗。階級之進退。婚姻之美惡。病人之生死。俱於大批八字。選擇吉日。合婚嫁娶。凡疑難有不可解者。而先生之神卜。誠救。一言決定判斷明晰 館址道外北小蘆街青磚樓下

介紹人 張子亭 梁繼武 白榮五 楊壽臣 劉樂亭 全啓 244

服用容易的 肝油精劑 新肝精

總發行所 株式會社 藤澤友吉商店支店
奉天市加茂町十五地
大連市山縣通七番地
天津日界常盤街一番地

立掃五淋

淋病的「六〇六」號出世矣！

本劑者乃經幾多之變遷而到了現在、檢討淋病治療之極峯特殊色素劑之成分、由其中抽出誠令人驚駭的神效之非色素性化合體而成之品。實負醫療界渴望若救世主的現代唯一空前之治淋特效劑。又爲治療淋病的「六〇六號」、博得醫療界絕大賞讚也。凡以種々之藥物或療法不能根治之永年慢性淋、而以本品一瓶完全治癒的實驗例則甚夥多故告世之同病者試使用卽知余言之不謬也

ST一六

主治
各種淋病外本劑可誇之特徵爲對各種之腫瘍、惡瘡(癰、癤)以及丹毒、梅毒莫不悉奏偉大的卓效

價格廉賤・各地著名大藥房均代經售
藥錠 二〇片 五〇片 一〇〇片

本品因係最新出品故無能代替之品萬一無貨時請直函弊店訂購爲感

株式會社 藤澤友吉商店支店
奉天市加茂町十五番地
大連・天津・上海

斯達普隆「伍陽」

TALTARIN SHIONO

淸淋

包裝
三〇片
一〇〇片
三〇〇片
一〇〇〇片

治療淋疾 之驚異的進步 內服色素療法

脫爾滔淋片

淋疾之化學療法

淋疾之可懼也 已不待言 至其害毒不旦侵蝕患者之肉體 使之精神的苦痛 在家庭則感染於妻子 或使無心愛兒 生逢淋毒性失明之慘等 咸稱爲亡國病 亦宜矣哉

淋菌乃一八七九年德國奈攝兒博士所發見者 世界中無處不蔓延 或謂全人類之二〇%受本病所侵 誠有可懼之傳染力之球菌也

一經患淋疾 則淋菌以非常勢力侵入深部組織 實在令人可驚 故如自覺有此等症狀時 不可不速用適宜藥劑以阻止其蔓延

近時研究細菌性疾患之化學療法實有長足進步之概 應用化學藥品亦不得絕滅之病原性微生物範圍漸見縮少 對於淋疾之治療亦見提供發揮特異的殺菌作用之化學藥品 對於困難之淋疾療法顯示歸宗之目標手段 即茲述之「阿早」色素是也 此乃幾多有權威之臨牀家所認定 且依種々嚴密實驗之結果 爲現今最可信賴之安全且根本的之藥劑也

「阿早」色素「脫爾滔淋」片

「阿早」色素劑之「脫爾滔淋」爲日本醫藥製造界有權威之本社研究部苦心研究而成 且以種々實驗的根據而提供於世 蓋「阿早」色素劑之白眉也

對於急性尿道淋時 如服之 即迅速被吸收於血液內 經由尿道與尿同被排出 此時發揮其强烈之殺菌力 以撲滅淋菌 且除去疼痛 不至後部淋疾或慢性淋疾 使之根治 又得防止併發症 本劑尤最可賞讚之特性者爲大有深達性之事 即滲潤於深部組織之性質 此事乃治療淋疾之最大要素 爲「脫爾滔淋」片之最大特色也 又本劑毫無碍障胃腸等之副作用 故凡遇有感染淋疾之虞之機會時 如立服本劑兩片置之 則迅速排出於尿中發揮其殺菌作用 故得防禍於未然也

製造兼總發售處 株式會社 塩野義商店 大阪市東區道修町三丁目

G一

名人軼事

易石甫門下＝伶界兩狀元
梅蘭芳孫一清一男一女
樊山妬甚以八股諷之

項城稱帝之先，金台人文薈萃，知名之士無不被袁氏搜羅，樊增祥易順鼎輩，皆一時詩人，名滿天下，雖不作官，亦食鶴俸，腰纏既富，故多買醉徵歌，豪舉小旦梅蘭芳，青衫孫一清，時皆綺年玉貌，歌舞宜人，曾均被選為菊榜狀元，二人者，又皆曾為易氏之門牆桃李，樊山妬之甚，於是戲作一文，用八股體題為「於是伶界男女兩狀元俱出門下矣」，文既成，膾炙人口，一時傳為佳話，斯文也，實足為梨園史料，其文曰：「門有兩元，豪矣，夫伶界而有狀元，狀元而分男女，男伶女伶兩元，而皆出石甫之門，其自豪也宜哉。且天下號稱第一人者，必其不能有二者也，乃此亦第一人，彼亦第一人，且更有人駕乎兩人之上，而同時號稱第一者，皆出其下焉，則並若弟皆第一矣，不僅有二，抑且有三矣。說在石甫門下得兩狀元是。石甫若曰，天地英靈之氣，厚於男子，亦不薄於婦人，古今科舉之榮，屬於朝廷，而轉興於伶界，吾竊於梅蘭芳孫一清三致意焉。櫻桃楊柳之名居然並噪，知高岡鳴鳳，鳳猶遜此清聲也，紅分綾餅之香，儷花炬照金蓮之步，惟有花天子始能收菊部之門生，絳樹黃花之巧，何幸同時，知紫陌看花，花轉不如人後也，袍奪東方之錦，人皆同馬之督，雖有曲子相公，不敢作花叢之座主。」（未完）

由塘沽鹽想到物價

—吳定—

大沽口，是白河入海之口。塘沽，又是白河海口的鎖鑰。所以，要算一個交通重鎮。塘沽便和大沽口，佔有同等的勢力。一般人們，對於塘沽，也就有一種深刻的印象。我們每逢航海旅行，出入渤海，當經過塘沽時，便會特別注意。同時，塘沽也是北寧鐵路的一個大站，有時，我們乘坐北寧火車，經過塘沽時，也在火車之中，探頭向窗子外邊，仔細觀察。實際上，塘沽，也自有一種塘沽風光。

我常說：天地間，最寶貴的，只是人。其餘，都不算寶貴。也只是假定的為寶貴，即便認為寶貴，如果徹底根究起來，『便不寶貴了』。因為：『物以希為貴』，這是原則。經濟學論物價之貴賤，有兩句定義：『需要多，供給少，則物價增高。需要少，供給多，則物價低落。』見之，物價本身，並無貴賤之殊。所謂貴？並賤？全視需要與供給的比較為斷。即如：北方的蘑菇，常用於家常便飯之中。而在南方，却非盛大宴會，不能動用。又如南的方筍，也是一種日常食品。而在北方，又非常昂貴。再如：一切海味，在濱海區域，只算通常食品。中下等人，也時常購用。而在內地，又成了貴重物品。準是以觀，金，銀，銅，鐵，以至不如糞土。珠如果沒人要，便不如寶玉器，到如今來，已然沒有行市。這種現象，要算一種著例。最近，我見到的塘沽風光，也可以相為印證。（未完）

舊東北名人軼事

【三五三】

本文有著作權，嚴禁轉載，一俟刊佈完竣，即以滿日兩國文字鐫版出書，發行問世，以公同好，無論何人，不得翻印鈔襲，侵犯本著作版權，特此謹啓。

自民國正式成立。孫文北上，將臨時大總統之職辭却。袁項城氏，以高壓，暨懷柔兩種手段。對於在京召集國會議員，開催之總統選舉大會。實施陰謀詭計，躍登中華民國，第一任大統領寶座之後。並國民黨人，飽受壓迫。孫文逃逸，宋教仁被殺。暨胡漢民，被迫辭職，戴天仇，畏罪潛逃，以及籌安會成立，提倡君憲政治。慫恿袁氏，變更國體。進行帝制運動等情，發生之後。唐氏昆仲，雖遠在西南，與中央暌隔甚遠。但以關心時局，擁護共和之故。對於項氏父子，近日一切措施。早已滿腔憤慨極端反對。抱有攘臂而起，躍躍欲試。打倒惡魔，光復舊物之決心。比及蔡松坡將軍，化裝脫險，來自津門。面當說明：『袁氏在京，進行君憲，一切詭計陰謀。及對自已，嚴加監視，不許越當池一步。』嗣經費盡心機。百端籌畫。始得夫妻假意離異，脫出樊籠。幷藉名妓小鳳仙，曲意維護之力。假借漫遊津門機會。方由旅館逃出，化裝南行。晝夜兼程而進，歷七日夜之久。始得倍嘗艱苦，飽受辛勞。到達目的地，與賢昆仲相見。現下袁項城父子，暨其黨羽，楊度，梁士詒諸人，雖進行帝政，如火如茶，十分熱烈。但內則人民携貳，軍隊離心。外則國際賸議，與論不滿。吾等登高一呼，通電聲討。相信不出一禮拜間。必有聞風響應，鼓掌聲援，出兵臂助者。彼時通力合作，聯軍進剿。預料二三個月以內。大局即無急遽變化。袁氏部隊，亦必發生內閧變亂。吾等趁此時會，精兵猛進，巧運機謀。以弔民伐罪之師。順急轉直下之勢。因事制宜，隨時定策。敢言最近期間，袁氏帝政必告失敗。共和日月，必慶重光。吾等之宏功偉績，亦必如星月之爛然。常昭若揭於天壤之間。而經久不敝矣。實千載一時之機會，萬古謳頌之勳功也。惟賢昆

白雞的死（續）

若絮·

宇宙漸漸地更朦朧起來，景物都失掉了它的顏色，一切都沐上了濃厚的深灰色。黃昏是在我們含淚眼光的微笑中消逝了。

夜來了，這是個上弦夜，我們踏着地氈似的綠草緩緩地踱着。兩個影子偎依地印在地上。歸去時已是十句鐘了。

業餘和假期，我們常是消磨在松花江的瀲漣裡，僻靜的街道上，和遠離塵囂的郊外。

小鷄是不容易養的，媽媽早就說過。果然這二十小鷄現在只剩七隻了，但是牠們病死的很少，一多半是被貓吃了。在往日我們不會注意到這附近有貓；但是當我們將小鷄放在欄柵裡的時候，牠便開始來窺視了。那是一隻肥大的披着深灰色鬣鬣的皮的貓。走起來長大的尾巴拖在後面。

有一次媽媽將小鷄都放在院子裡，看守着牠們遊戲。不知在什麼時候，那位強健敏捷的掠奪者，無聲無息的來了。

窺人們沒有看見，便躍起來銜着一隻雞就跑。

『哎呀！媽媽呀！貓來！』小妹一眼瞥見跳起來就追。媽媽也跑上去。但是這位敏捷的強者早已銜着掠奪物不知所蹤了！

『咕！咕！咕！』我們趕緊將其餘的鷄趕回欄柵去。

媽媽實在氣急了，便和小妹妹拿了木棒要去打貓。

『伯母，不要太氣苦吧！一隻小鷄吃了也就算了。並且貓也不容易打着！』嘉克勸阻着。

『不，這東西實在太氣人了，一隻兩隻不算，一多半都是喂了牠了！』（未完）

〈前〉〈輩〉

凌霄漢閣主

「前輩」之稱，翰林院最重，此外如內閣，軍機處，都察院，吏禮兩部，皆以到衙門之序，論前後輩。其在甲衙門為前，而乙衙門為後者，彼此互稱前輩，于丈晦若為王曉航之庶常前輩，然到禮部則在王後，故稱王前輩是其例也。惟都察院只論道資，不論科資，而滿漢間又有涵稱前輩之事，如馬思遠劇，兩位都老爺上場彼此叫「老前輩」，並無講究，就是這麼個禮兒。

前清光宣間，內閣有許多『洋舉人』出身之中書加入，與舊科舉人物論前輩，極為融洽，而翰林院「舊翰林」「洋翰林」之間，頗格格不入，曾一見「洋」者向「舊」者「前輩」，舊者說「豈敢，豈敢，」其意態並非輕視外國留學生，而洋者已踧踖不安。實因其中有說不出的隔閡，其作衙門所以比較順溜者，（一）因「也隨翰苑稱前輩」，原非正宗嫡派，（二）則出身只須正途，即兩榜亦非必要，路子本寬也。

同性戀［續］

狂夫

同性的談愛，我覺着再靡有比這神秘的，旁的學生都入了神秘睡鄉，只有我倆在小聲的談着，談到無可再談的夾兒，她是伸出來粗勁的粉壁，將我拉入了她的被窩，那富有男性似的狂吻，那手兒摸着我的一切……使我的靈魂是漂飛了，全身的關節，都失去了連結力，我靡木了！我失去了知覺了，但是我知道我的處女已被她給破壞了！我靡有反抗她的力量，我也不忍心去反抗她！只有！從那一夜起，我們倆便成了形影不離的小夫婦，我們是海誓山盟我們是心心相印，甚至於她或是我若對着旁的同學們說一句話，都會在心目中發生出一種不可制止的酸素來，每夜我是睡在她的被窩裡，她每夜也都不停的胡鬧，我們起了誓了，要海枯石爛的這樣繼續下去，萬一我們要是和異性結了婚，那初夜權是得讓給對方的，不想在二年前她上了東瀛留學去，那時候我會患了想思，說句真實的話，我為想思她，竟患了肺病；雖然她暑假歸國，我們還可聚，但是聚少離多使我這樣想思她的心，每日每夜不會減去了想她的心，去年夏季裡，她居然在東瀛和旁人結了婚，也許她恐怕因為初夜權的關係，不在本國裡結婚罷？其實我並靡有想到初夜權上，我只恨她不應該這樣的負了我！使我每日恨愛交集的為了她流着淚！

—未完—

══奉軍征滇決死隊全隊挺進時之雄姿══

長篇小說 似有緣（三九四）

賈賢術 禁轉載

第八回 鬧風潮學生偽師長 玩手腕書記獻良謀

元找來，對他好言勸慰，問他到底兒學生方面的真意如何。如果可以用和平方法解決時，比什麼都強。他又主張，對李奎元給些金錢上的好處，然後由他去安撫學生，一定能成。因為，周主任始終認為李奎元有主動的嫌疑。對他還建議的後一部分，王校長雖未表示贊成，但找李奎元前來一節，他也覺得很對。但尚未等派人到學校去，忽然差役進來通報，說有二十多個學生，來求面見校長。王校長頓時大吃一驚，周主任也顏色大變，以為必是學生找到這裏來搗亂了。王校長為難片刻，問那當差的道：『他們沒說是為什麼事嗎？』那差役道：『沒有說，不過我聽他們中間有的好像是說：校長若不給作主，他們就上教育廳去的。』王校長聞此越加疑惑了。周主任却已想起道：『校長，這大概是昨天被他們驅逐的那幾個學生，我們見見他們也好，很可以由他們問出這次事情的詳細原委來。』王校長當即命當差的將那些學生，領進客廳，他和周主任，同時出見。當時那二十幾個學生，見了校長，真如受了委屈的孩子，見了生身父母一般，一個未曾說話，竟先流下淚來。王校長只得安慰他們一番，又問一回事情演成的經過，這才知道他們現都住在店中，並且這次事情，確由李奎元所主動，受李奎元主使對着他胡鬧的，都是他的一黨。但不幸的很，就是這些學生，還完全是素受校長補助的人，因此王校長覺得非常痛心。然而事已至此，列成一張紙單，由周主任收起，以備將來到必不得已之時，好處辦他們。至於這二十多個學生，王校長特命差役

哈市唯一並無分所 市署立案

●道外中七道街路西●

哈爾濱簿記傳習所

續招第五十一期男女新生

▲定於七月一日開課

晚班 午後七時半至九時半　日班 午前十時至十二時

有志學習者先行報名，但限志願堅定為合格，並本所一切均重實在主義，決不作欺人自欺，虛偽等宣傳，故各期開課日，即行額滿，諒學者均知。

附註：前第四十六期謀事班學生二十五名今已推薦熱河省農事合作社充任會計

50

道外魚菜食料品小賣市場開始紀念

滿洲國王道樂土，民衆之幸福，日見增進，本市場所負的義務，最要就是食品上注意衛生，保護大家的健康，今在道外北三四道街，組成公設

食料品小賣市場

業於本月二日開幕，內容寬闊，空氣流通，設備維新，物品鮮美清潔，非常，鮮魚，野菜，猪牛羊肉，水陸罐詰，海味乾菜，食料品類，應有盡有，價格極廉，恐各界主顧有未週知，謹登報端，特此聲明，優待主顧，歡迎參觀，更望諸君，互相宣傳，是所至盼

濱江道外三四道街 魚業食品小賣市場同業仝啟

福德銀行

增資廣告

本行依新銀行法之改正並擴充營業資本金已增為壹百萬圓專營存款放款國內外匯兌及銀行一般附隨業務對於各種存款利息優厚便利穩固而匯兌付送尤為迅速望各界愛顧諸君倍前惠顧無任歡迎

附開營業種類

往來存款　活期放款　票匯匯款
定期存款　定期放款　信匯匯款
特別活期存款　貼現抵押放款　匯款
代收代付款項　包送到家匯款

株式會社福德銀行啟

2982

哈爾濱道裡石頭道街西端

利華商場

聘有高尚的技師 承做新型的西服 現成男女風衣種類齊全式樣流行

歡迎參觀

電話七七四八番

2449

正源興百貨店

正陽西大街 電話九三二一

新到：流行衣料 新式紗絹 絲絨綢緞 花花色色

聘有技師 定做男女西服大衣 工精價廉

現成（男女風衣 兒童服裝）

2786

醫學博士林特弄爾

專治 皮膚 花柳 淋病 膀胱等病

接診時間 每日 前九時至十午前 午後四時至七時 聘有滿語翻譯

道裡斜紋街五十號二樓第四戶一二匱子街中間 電話五二六〇

23

新華樓 小賣部 西餐部

迎合時令特備各種清潔菜品 助君加餐有益衛生 新設西餐部每日午間開售午飯 午後晚餐咖啡味美價廉

道裡新城大街 電話帳房二九九四 五八二三

2810

達源堂診療所

漢醫 安文源 達川

專門內科 隨時應診

地址道裡中國八道街路南三十八號

2332

天泰銀行特別往來存款！

敝行之特別往來存款，利息很是優厚。如有富餘款，無論多少，均可存入，又便利，又穩固。

存入手續

一、初次以國幣拾圓即可，由本行填給存摺，以後不拘數目多少，隨時可以存取。

一、利率日息百圓一分五厘（每百圓每月四角五分）每三個月計算利息一次。

一、此項存款，隨時可以支取，留有印鑑者，取款時須憑印章，連同存摺，交本銀行，以憑支付，未留印鑑者，憑摺辦理

總行．道裡新城十三道街拐角 電話（三七〇四）（五二二九）

支行．道外北五道街（電話八〇八七）

2349

茲者趙秋鴻君所著之**北地胭脂**說部因呈報手續關係致悞至今對各預約及欲購者深抱歉意茲手續已完本月內絕對出書務請有以注意焉

第二部出版為本埠名作家曲狂夫先生所著之哈爾濱的一個女性內容取材豐富幽默已極刻已付梓不日出版希愛好文藝者注意之

商務印書局謹啓

24

霽虹打字招生

打字科 速成 完全 科各三十名

日語夜課補習班

備有清潔宿膳 函索簡章須附郵票二分

地址：哈爾濱道裡外國七道街十一號

42

哈爾濱金城銀行抵押品變賣廣告

一 物品名稱 汽油作業燈
一 數量 十架
一 物品商標 ▲

上列物品擬廉價出售如有願購者請即駕臨敝行面洽可也

道裡中央大街五八號 金城銀行啟

22

哈爾濱馬迭爾旅館 道裡中央大街一一三號

電報掛號哈爾濱一馬迭爾

哈爾濱唯一之大旅館 位於最繁華中心地點

房間 不帶浴室者每天由兩圓至四圓

房間帶浴室並梳粧台者每天由五元至八元

每住過兩星期者按九扣計算

每住過一月者按八扣計算 長期住者則抵議面商

飯店咖啡館 備有早餐午餐晚餐價碼低廉如有訂菜及酒類價格亦格外適宜 宴會每人由二圓起碼

旅館附設 電影院 打球場 酒吧 男女理髮

18

照像招生

一，哈爾濱市公署許可立案
二，教師由東京寫真專門學校卒業
三，編有詳細講義與衆不同
四，三個月卒業保證學成
五，教室寬大設備完全
六，函索簡章須附郵票二分
七，地址；哈爾濱北馬路

日新照像學社

2302

謀生良機

照像招生

學費低廉 畢業期短 普通兩月 速成一月 分班教授 男女學員 男女藝師 各有宿舍 確保學成 兄弟姊妹 設備完善 快來學習

專畫照像背景四時景物隨意選擇價碼從廉

地址 哈爾濱道裡中國八道街一三一美照像館兼傳習所

欲閱簡章函索附郵票二分即寄

16

萬國汽車火犁傳習所 專門 招生

宗旨，為養成汽車火犁及內燃機關等專門技能供時代需求之人材

設備，購有標準形教練汽車及橫斷解剖之內燃機關零件

資格，受過初等教育在十八歲以上者為合格，性別，男女兼收，學費低廉

報名時期，每日午前九時至午後九時

地址，道裡斜紋三道街二十號 電車，南市場停留場下車 大汽車，中央大街停留場下車

簡章函索即寄［須附郵票二分］

33

首善醫院

院址南崗龍江街 電話七六六五番

新設備列下

（一）携帶型愛克思光線機能到病人家中照像透視

（二）晚間尿道科（六點至七點）專治淋病及膀胱諸病

83

日滿華交驩 競技大會最高職員 業經推定張總理爲總裁

新京三日國通電：日滿華競技準備委員會，常務理事會，推戴日滿華交驩競技大會最高職員，業經決定，由體育聯盟，於本日發表如左：

總裁　國務總理大臣　張景惠
副總裁　總務長官　星野直樹
名譽會長　民生部大臣本聯盟總裁　孫其昌
名譽會長　大日本體育協會會長　下村宏
名譽會長　華北新民體育協會（交涉中）
名譽會長　民生部次長本聯盟理事　神吉正一

半人工造珠完全成功 是經過許多年的研究 才有今日的美好成績

『珠光寶氣』，文學家用來描寫貴族婦女的裝飾，由此也可以知道珍珠主要的功用是作裝飾品了。但它又可用作醫治皮膚病的藥。而且『物以稀爲貴』，所以一顆綠豆大小的珠子，要賣二三元錢，在蚌中不見得能採得幾顆珍珠，所以才有用人工養殖眞珠的出現。

中國人，在十三世紀時，曾把淺水中產的蚌貝，在介殼與外套膜之邊，放一粒鉛製的小球。然後再投入池中飼育。經過長時間後，蚌分泌一種眞珠質，薄薄的敷在小球上遂成眞珠。在一七六一年歐洲人林內氏亦獲得人造眞珠的方法的特許。他的方法就是從蚌的介殼上穿一小孔拿石灰石質的小球，用銀線穿入貝中固定之，再塞住小孔放在水中。但是用此方法製成者光澤色彩圓度都不如眞的珍珠。日本養殖眞珠，是在明治二十三年左右，御木本氏在東京帝國大學，與佐佐木岸人兩博士試作，採取中國的方法，經多年苦心研究，卒於明治二十九年獲得專利權，造成的眞珠爲半圓形，光澤色采都很好。後來更進一步製全圓形眞珠，經多人作種種研究，在明治三十八年（1905）已逝世的西川藤吉理學士，第一次養殖成功。但此眞珠直徑多在三糎以下的小粒及金色的眞珠。於是西川氏仍繼續辛苦研究，然而不幸在四十二年夏逝世。在彼永逝後，一九一三年德人阿路飛路提斯氏，由淡水產的玻璃貝，以人工助之而造成眞珠，在學術雜誌上發表，其方法與西川氏者略同。依照通常慣例，我們西川氏爲發明養殖眞珠的鼻祖，似無異議。

現在養殖珍珠場，在日本已很普遍，首先由潛水女郎戴着玻璃面罩，從海灣底採集許多牡蠣，盛在浮桶內，集滿後傾入收集艇中。同時專家在一個海岸實驗室內，應用最近發明的新法，拿外科用的刀和鑷子，仔細將牡蠣剖開在它身體內插入一小片淡水殼菜作刺戟物，經過消毒後，把傷口縫好，仍把此牡蠣送入海底，後來牡蠣分泌黏液，一層一層的黏附在殼菜的四周，五六年後，便成眞珠。最後再把這些牡蠣提出剖開而取出眞珠，再經過一番選擇，選出有重量而色彩圓度都適宜的大珍珠，銷售到外邦。

最初日本成的珍珠，銷售在歐洲因爲價值便宜，傾銷極多。歐洲珠寶商的天然珍珠，銷路立刻減小，因此在法庭控告日商以僞貨欺人，然而經法院判明此人造珍珠與天然產者完全一樣，而宜告日商無罪。

由上面的事實看來，我們就可知眞珠的養殖在日本是已很成功了。（木杉）

秦腔老戲 三上轎故事 緊練動人

三上轎一劇，爲秦腔班唱作之拿手劇，最精彩處，卽是崔氏上轎之際，生子旣在襁褓之中，自巳又存殉夫之見，安能不一句一哭，一句一淚耶。此劇亦不能片面責張秉仁之涎李通妻色，而害通，總怨李通之虛榮心盛，而請托張門，將秉仁邀家飮宴，是卽引狼入室也。觀乎崔氏「李通之妻」之命途多舛，又年靑貌美所以招禍，書至此，乃憶及朱子家訓，實爲箴言，「婢美妾嬌，非閨房之福……妻妾切忌艷妝」，誠哉斯言，則崔氏不死烏可得哉。然彼秉仁之行爲，圖謀人命，覇佔良家婦女，雖萬死亦不能贖其罪惡也。此劇今已不常演，實爲非有眞實本領者，不敢問間之劇也。

戰爭文學 麥田裡的兵隊

火野葦平著　雪笠譯　〔186〕

那是，我們並不只是奉承日本軍，中國軍若是來了，也奉承中國軍啊！等一問他若兩邊都來了，怎麼辦呢？跑唄！他說着便笑了，可不是怎的，他眞是一個極正直，門不了的老頭啊！我却覺着很有趣，我常不常的就叫麥田的雄壯壓倒了，可是，那麥田的主人，就是這樣的農民們罷？於是我便想起來了集合在蚌埠難民大會的村代表農民，帶有這種風格的村長，也像在蚌埠看見了的那些百姓一樣，他雖然不是腰板脖硬，可是，却具有同樣的頑强身體，晒得漆黑的皮膚，折疊着深深的抬頭紋，和那滿覺有筋，而像金剛葉一般的手掌，至於抗日的思想不一定，也與許是深刻而普及着，隨着到徐州的靠近，我們却頻頻的看見了和軍隊一同來反抗我們的土民，我却尋思：像那樣事，那樣快樂的深刻，在深刻裡，和土協力的農民並不能像和土協力，能說的，可以想做那是不是因爲中國軍所好，那並茶水歡待，但是，他們拿出來了

中國農村 青苗會與青苗神 北方是一種組組 南方是臨時集會

此神應是土荊公

中國農村青苗會，爲鄉間夏季必有之組織。俗稱之爲：『看青的』，又稱聯莊會，皆保負有看守田中莊稼之責，遇有盜竊者，則由會中懲處之，罰打皆可，秋禾旣登之後，須擧行青苗會一次以謝神，此北方各地之情形也。而南中雖有青苗會之設，傳說則異於是矣。據云每值亢旱螟螣食禾之時，農人必行青苗會，其神曰：「青苗神」。乃一童子，云是以捕蝗致死，故後人祀之。』實則數典忘祖矣。據一老人言，神即王荊公。先是荊公治浙，以濱海多田，時患海嘯。山麓之田，又患旱乾，皆害禾稼，民不給，乃於春初出官錢貸之，令築隄防，修水利，採守望相助之意。其錢則於秋日禾登後，加利償還，民皆便之，於是遍行各地，縣有青苗吏，鄉有青苗保甲，民富政起。鄉令譽大馳，鄉人爲崇功報德之意，年必行青苗會一次，嗣荊公以行新法失敗，爲人不滿；至被訴爲奸邪，於是青苗神亦非荊公矣。而詭易爲捕蝗童矣，此爲南中情形，北方雖亦遍行其遺制，亦謝神，但無捕蝗之說，似較南方確切多矣。

曲館秘語 有如綠林調侃子 〔壹萬〕

髒曲（即坤書館）之徒，對話時有一種秘語，曰「春典」，所謂個中人語，局外人不知也。吾人顧曲，每聽之，如讀小說中綠林豪傑之調侃子，或如聽番佛宣卷，悶損之極，吾友娛園先生，顧曲三十年，歌姬多與往還，故深得其語言秘密，閒嘗爲余述之，殊爲有趣。茲擇要記錄，或亦嗜曲人士所樂聞也。

㈠「說」謂唱也，如謂唱畢否，即曰說了麼。
㈡「托」謂隨也，如以琴絃簫管之類和唱曰托。
㈢「起」謂長也，嫌絃低使之長高曰起。
㈣「落」謂低也，嫌絃高使之低矮曰落。
㈤「馬前」謂快也，如後場擁擠，場上人須速竣歌事，告以馬前，則從略即停其歌。
㈥「馬後」謂慢也，如後場未到，使場上人延時刻，告以馬後，則故遲延。
㈦「番」時調上三句押仄聲，上三句押平聲，入轍，合平仄，節曰一番。
㈧「馬」每曲中略一番或數番曰馬。
㈨「皮」曲詞之文章也。
㈩「皮薄」曲詞之粗淺者。
⑪「皮厚」曲詞文之深奧者。
⑫「折腰」場上曲終，後場未至之謂。
⑬「墊」應唱之角未至，而以他角臨時加演曰墊。
⑭「回」不開絃也。
⑮「份」唱者之工資曰份。
⑯「杵」錢之總稱也。

教戲與學戲

梨園組設科班，須有相當資格，最初令其練嗓，每日侵晨起床，由師父率往空氣清潔之所，隨便發音，音須由丹田鼓出，着重唇，齒，舌，齶，喉各部，純熟後，即分別嗓音大小，面目妍媸，專練生旦或淨丑，大抵先多練生，蓋生爲戲角中之最尊貴者，嗓多半由於秉賦，未可強求，行家稱曰『本錢』，次則傳授唱詞，各令強記，然後按絃歌唱，名曰『上絃』，最後即教以動作，師坐中央，諸徒圍繞，師笑則皆笑，哭則皆哭，一擧一動，惟馬首是瞻，如此逐步練習後，方上台出演。

滿洲史地古跡誌 ＝白鵠＝ （續）

此種「斯通沙克爾」式之「門希爾」，在滿洲南部及北部，所有者僅此而已，此外無發見，昔或有之而已毀壞，致不得再見其次，或根本即此一蹟，是均不可知矣，然有史以前之「石器時代」，「滿洲」之有巨石文化，亦據此昭然可知矣。

去此而向近海岸之處，有露出城垣狀之自然岩石之地，蓋自古已利用作城壁之用，此處於自然露出之岩石上，又積石以成石城，然此處亦有磚等混在其中，似在昔亦有「磚城」時代之遺痕，要之，此處自「高勾麗」至「遼」，「元」，「明」等朝均曾利用之，此附近地有明代防寇之碑文，故此處最後且爲明代利用爲防寇之地，從可知矣。

在此城址下，可掘得「石斧」及「石刀」，「石鏃」及石製之短劍，更有土器之破片等，均顯然爲「石器時代」之遺跡，可知此城址自有史以前至歷史時代均用爲要地，屯民集居後，蓋不僅始於歷史時代之，在石器時代或即有此城址之雛型，故可知上記之「石棚」——「多爾門」，及「石柱」——「斯通沙克爾」等巨石遺蹟之建在此地一帶，非偶然之事也云

空中襲擊〔四〕 與蘇聯之赤色空軍 ＝毛東范＝

此項機製備七百五十馬力二基，其最大時速四百二十五粁，航續之距離一千二百粁，炸彈之搭載量爲六百瓩蘇聯爲援助西班牙人民戰線派送往之航空機，書有S，B型「爆擊機，與「E十五型」及「E十六型」之戰鬥機約三百架，蘇聯之軍擴，自然非僅限定空軍之分野。

一方歐洲之民間旅客機亦顯發達到時刻雖稍有遲快，但無停航之情事，現在紐約每日有二百架旅客機發到，即典貝爾郝夫每日亦百架以上之旅客機發到發揮空運之機能，此觀曩者紐約與波士頓交通斷絕之際，紐約旅客機總動員從事空輸旅客，可証實此事實也，又舊金山與香港間航行搭七十四人之旅客機，其諸般之設備與技術優秀，當可窺知。

如斯觀之，航空機不間軍事與民間，痛感任務重大，日本現在擧全能力，邁進東亞新秩序之建設，爲顯揚爲東亞盟主八紘一宇之理想，必須強大之空軍，因此益須涵養航空思想與其普及固勿待論，即航空工業之發達亦必須努力關於此町尻軍務局長於前次興亞議會席上曾謂「單對民間航空依存之程度，有非其他事業所能……比較之重要，故人員之養成與機關之整備，務須更加努力，關於航空機自體，民間之航空機使用爲爆擊機及輸送機，故以機數爲第一戰，然關於其性能，亦必須優秀，軍爲期民間航空發達，不惜一切之協力與援助」云云，對民援之軍方針於茲明瞭。

易，哈瓦德於蘇聯印象謂「蘇聯雖擁有强力之空軍，然現在已無希望，故蘇聯目前爲反法西斯陣營一翼之價值已去矣」雖如此之大膽批評，果如斯乎，然不能過少評價而輕忽「有備無患」古有明訓，此爲吾人最有價值之教訓也。〔完〕

最新顯微鏡 可以觀查原子！ 放達二萬倍

隨着研究超原子分子的進展，多年來不能解決的顯微鏡擴大度數問題，最近可以用電子能夠現出擴大顯微鏡萬倍的，像這種新式顯微鏡，可以說是近年來科學界的新收穫，從來的光波是較分子波約多數千倍普通不能反射分子像，可是電子因爲較分子尤爲渺小，所以可以反射出原子核來，但此映像不能用肉眼看見，須以反射光置於螢光板映出實像，再用寫畫像擴大時才可看見，其構造據說極其簡便。

福豐號百貨店
專門技師定做 男女西服大衣靴鞋
現成男女西服大衣備齊
各樣絲絨衣料
新城大街 電話（五九一九 三七二七番 三九四九）
新京另有支店
2569

安光普編
法制經濟大意及基本法註釋
（文官考試不可缺之參考書也）
哈爾濱市道裏中國十五道街
發行所……天一印書局 電話六二三八
定價並製貳圓 特製貳圓二角
外埠加一 全國各書局均有代售
六月廿一日全國發賣

龍光
日本語文法班招生
開課…本月十日
時間…午後五時至九時間選定小時
講師…王雁秋院長自任
地址…道裡斜紋四壁街七號
2724

本行由德國新到
棕樹商標 眞正老牌 福爾賜彼命
是戒除鴉片能收奇效的唯一良藥能在最短期內完全戒除無絲毫之痛苦亦無麻醉性習慣性之弊較之一般戒煙藥品誠有天淵之別
滿洲國總經理處 新京·奉天·哈爾濱·
德商孔士洋行

民生部立案
松島學院
招生
1.宗旨，造就在本校畢業修得應用知識日語技能希望服務社會國家毅力堅定之青年
2.資格，身體健康品行端正年在二十歲以內具有相當學力者
3.考試，報名後經學歷檢查口頭試問合格者即准入學
4.報名，自七月一日起隨時報名（因各縣生爲多所速來報名爲盼）（學生第一學期未入校）
5.待遇，在學期間品學優良減免學費畢業介紹職業
6.開學，康德六年八月一日（日語講習會七月一日）（暑期日 開學授業 並不休假）
日語專修科（二年畢業）一年級生五十名 一年二期插班生二十名 一年一期生五十名 一年二期插班生二十名（高同等學力）二年二期插班生二十名
「附」（一）簡章函索即寄（二）日語數理古文補習班假期照常授課隨時入學
校址。哈爾濱道外中十一道街路東
2926

協和自動車傳習所
本傳習所茲因學生日增關係。舊教室窄小。不敷應用。現已遷移寬敞之地點。因授課之生徒。居住較遠者。便利起見。特備有清潔之宿舍。對於溫習課程及演車傳習。尤爲方便。內部並由校力主辦。企圖生徒節儉計。特設伙食部取費低廉
〔詳細簡章函索寄附郵票二分〕
本傳習所長 小峰卓啓
地址（南崗夾樹街三號）（即女子中學下坎）（松花江街停車場對面）
2468

德國醫學博士 布爾蘇闊夫
專門（治療）花柳科 皮膚科 心臟科
專門包治 淋 濁
接診時間 午前八時至十一時 午後五時至八時
地址 道裡外國四道街路北三十五號二層樓上
21

雙順成皮鞋店
工精料實價格低廉
道裡中國十二道街路北九號
（鞋樣標本函索即寄）
16

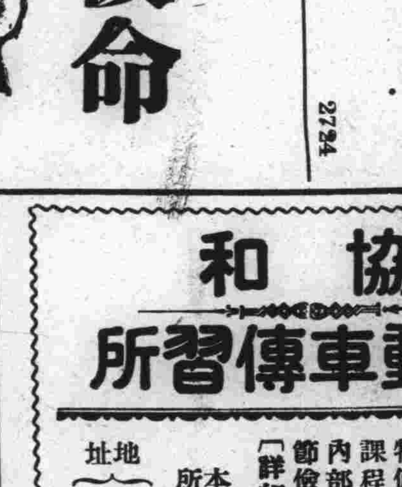

新從德國來哈的 聘有滿人談話
德國醫學博士 沃力峯什結伊
專治 皮膚 花柳
用光線及愛克斯光治療皮膚症備有各種新式電療機及透視照像電機等
接診時間 上午八點至十一點 下午四點至四點
道裡外國三道街四十七號電話四〇二七

帶藥暖宮丹・調經養血丸
紅緞子仙膏
主治婦女經血不準，行經腹痛，血色不正，宮冷白帶，經閉血枯，積聚痞塊，內服調經養血丸，衆用帶，藥暖宮丹諸病全愈。
定價 紅緞子仙膏大貼國幣四元，中貼二元，加料每貼六元，暖宮丹一付一元（一料國幣四元）調經養血丸定價一料國幣一元
郵購紅緞子仙膏者，均照定價減收一元，半加料每貼實收國幣三元另，大貼者二元，中貼者一元，外奉送暖宮丹一付
總發行哈爾濱道外十五道街 金勃先藥房啟

開脾健胃滋補強腎
黃色補丸
（主治）脾胃虛弱，早婚房勞，精神不振，腎經受傷，滑洩夢遺，善忘失眠
定價每盒一元五角，每打十盒七元，今特提出一萬盒作爲減價之品，以一明其效力，而便推廣，即現售一元，外埠一元五角，三盒購十七圓照寄不誤 先匯款
總發行哈爾濱道外十五道街 ◎金勃先藥房
大連，華泰藥房，大連德記棧，奉天大成藥房，奉天金城藥房，天日站，恒濟堂，營口洪春堂，吉林五洲同德居，江省德泰盛，錦州鳳城，東益增，安東東益增，遼源藥房，熱河全富，京中泉班，萬育堂，平泉興堂，新京泉蒲盛永，如意泉義堂，凌源
請將欵匯由郵局十處購買，哈爾濱道外五局匯票寄至金勃先藥房原小回件不誤
總發行哈爾濱道外十五道街 金勃先藥房
49

失照聲明作廢
領名蔡福生 坐落元字七井 住址太平村 照號不詳
地目旱田 面積六十四垧二畝四分
四至 東蔡福生 南蔡福生 西蔡德清 北黃字界
右記失照自登報日起滿三個月時如無人聲請異議者論於任何人之手均認無效 特此聲明
康德六年七月一日 肇東縣長傳廣義
3093

北滿總特約店

福源祥

哈爾濱道外南和街 電話三五八八 七二六五番

1473

哈爾濱 同茂東

製材工場 建築材料 板料箱料 板條鋸末 板皮燒材 代割鋸口 定做木箱

總工場道外 東江壩外振江街 電話八六四二號

分工場八站 南木廠方長街 電話三九三五 三七六四號

雜貨商店 新到各種春夏用品 呢絨綢緞 棉布雜貨 毛布人絹 批發零售

道裡中國十二道街三九號 電話(一四二九七 一六一七三番)

36

產婆

在哈已開業十八年 經驗宏富手術精良滿語流暢 對於接產不分晝夜隨招隨到希滿洲國官商各界利用之產婦幸甚人道幸甚

產婆 岡艷子啓

已遷至道裡田地街三十三號樓上十五號 電話二二六七號

19

中元節餽贈禮用品

敝店豐富備全陳列

有精製的商品禮券

又美觀 又高尚

株式會社 登喜和百貨店

電話三四一六番

看！遠方經過通信都問瞽者周子艮算盤術卦粮行漲落頗有把握問病有無危險求醫何方指明

▲指引迷津去路 ▲提醒久困英雄 直言無隱

▲鳴謝哈市道外正陽十五道街國泰影院西鄰天然命館，瞽目大術士算盤術打卦皆知活神仙周子良先生，研究前途動靜大吉大凶，周子良算命批八字之察各人環境流年月令，男女人生：禍福，大凡決不能逃術學以外。▲茲就所知考外埠通面問卜應驗，諸君列下：林密縣平陽鎮徐逸民先生問求事進步，今去歲通信五次，大建雙嵱號高吉良及方九城二君問糧行，五月通信三次。四平街中央通廣登生王樹森君問粮行漲落存空何月有財，通信四次。四逃路衙門台街興盛鏵爐體長林，問失子後得回。錦州省立兩級中學校金質夫君，問走考果取仲，四平街新昌盛劉景峰問求事成否。本溪湖煤礦公司李德祿華問逃過丟失。朝鮮咸南加乞波協成東張序範，問大合婚妨碍有無。方正縣三崔火磨君風生及海龍中央銀行梁信化吉林提存局呂恰廷錦州鐵路局三十家子站崔仲儒往皆大批八字。所批確屬精詳靈驗奐。▲又該館遠方去函求卜，卦爻六次以下占上麻面點請任意報一吉時，書明何日問何事體，卦費二元先匯，問事兩種連事二卜匯金三元，關係重大請註明爲官贊商及欲求陳事進步或問新事成否，謀年在本埠或外方，興他人代爻分長瞿平瞿，如談八字更知已往未來，言明生辰年月及家庭老幼言明備考察生尅，問丟失逃走，失物日期地點官商住戶及人口寫明。詞惡勝敗對方掛號，卦費先交不失信用·空函恕不答覆，如有急事利用速達更於封皮外書明『遠方通信保』爲要。▲茲將該館續招男女新生習學卜術視則列下：詳章函索即寄面議皆可，資格高小卒業，年齡十五至三十歲者，精神體健聲音宏亮，學業品行優良者，凡嗜好烟酒行爲滑稽者概不收授，女生由女師教授，女士新卦亦同標有效，男牛子良担任三年年內每月學費八元，飯費每月七元，須有保証人無保先交六日費用，合同書明，中途雙方不准退學，明內無論發生任何事體保人負責，中途瞽目生減價二成，女生如有家貧者半費但本業須劾力三年，一次交費減三成。術學偉大，到處抑賣，週遊全球無需川費，此藝不經傳士農工商皆可研究。㊀日鮮男女各國人士皆可通信卜疑㊁

該館價目（外埠－大批八字（減價二成）二十圓，十天批妥，中批十五元七天，章批十元六天，大合婚四元，小合二元，擇吉四圓。本市－本埠，做末小事問卜一圓，抽籤六毛，算命面談三圓，章談二圓，關係重大三卦合一，二圓六毛：）

2660

◎◎醫林介紹◎◎

松天醫社 診治「皮膚科」 花柳病科 地址道外中十一道街路東正陽南國民學校對過 43

小兒不能針藥者 屢用針藥未愈者 請您注意

官准 小兒科 樂樹庭 道外中五道街路東九號

德國醫學博士 伊佧阿克 道裡斜紋一街五號 電話五三〇四 專門眼科 接診時間晨九至十下午三時至四時半 148

醫士塞爾泰斯 石頭道街九十五號二層樓 電話三一三五 現已返哈照常應診 專治內外科及婦女科 145

海北眼科醫社 醫師文星泉 道外正陽八道街路南 專治翳朦痧眼並二目失明症 門診免費 156

醫士渥洛布林百基 道裡商務街二號第一戶 電話二四五七 專治內科小兒科肺結核 接診時間上午九時至十時 下午五時至七時 146

凡吾皮膚花柳小外科醫院 哈濱道裡中國頭道街二十一號 電話四一四一 院長 曾任哈醫大學校 哈市立醫院醫長 南滿醫學士 劉德新（凡吾） 診療時間每日上午十點半至一點 下午三點半至七點 星期日只上午 182

女醫士不闊夫言嗱牙 地址十四道街三十三號郵局隔壁電話七一九二 專治婦科產科內科 接診時間午後三時至五時 大安街五十五號德國醫院九時至十一時 150

德國專門眼科醫學博士 格利德恩耳 鐵紋二道街即大同廣場十七號二層樓上一階 聘有滿人接洽 診療時間 上午十一時一時止 下午四時六時止 169

醫士雷佈什甸 專治內科各症 道裡外國七道街十二號 接診時間十一時至十二時 五時至七時 電話三七七五 144

女醫士吳鑑諾司嗱牙 專門婦科及產科 接診時間午前十二時至二時 午後三時至五時 道裡面包街七十六號 電話四二一八號 162

徐新華診療所 南滿醫學士徐桂藩 診治小兒科內科 助產士徐志遠 地址·道外北九道街路西 25

鳳石內科醫院 道裡中國頭道街二十一號 醫師南滿醫學士劉鐵城 專門內科 診療時間每日午前九時至十一時午後四時至七時 星期只限午前 電話二二五八 152

醫士伍拉赫 道裡砲隊街五十三號 電話四九八一 專治內科並神經病心臟病 接診時間晨九時至十一時 午後四至六時 聘有滿人接洽 149

醫師周闊五斯及 道裡外國六道街八號房第三戶 電話三三八八 專門耳鼻喉科及外科 接診時間晨十時至十一時 午後四至六時 151

明明眼科醫院 哈爾濱道裡中國頭道街 電話七五一〇 醫學博士石增榮 診療時間午前九至十二 午後五至七 住院有各等病房 疾病問答(須附足信票者) 23

鏡波小兒科醫院 南滿醫學士 德國留學 吳鏡波 道裏中國頭道街十三號 診療時間 上午九時至十二時 下午四時至七時 星期日下午休診 154

花柳病專科 鮮醫生醫社 41

痔漏專科 田沛恩 午前十一時開診午後六時止患者親臨爲洽 地址（哈爾濱道外正陽街路頭路南門牌十九號院內二十二號） 163

醫士牙信斯基 專治內科皮膚花柳科 每日午前八點至十點 午後六點至八點 哈爾濱道裡面包街外國四道街四十三號 168

醫士林德爾 專門產科及婦科各症 道裏十四道街五十三號 郵局隔壁電話三六〇四 接診時間自八時半至十時 午後四時至六時 143

牙醫

專門牙科醫師 列、阿、柴木 曾在亞陸格斯及愛鲁街任醫師十六年 道裡長街十五號房 接診時間上午九至一 下午三至七 星期日十至一 164

牙醫 亞陸哥斯及愛鲁斐 創設於一九一五年 道裏外國三道街大街拐角 電話四八一號中央 應診時間晨九時至二時〇午一 後三時至六時 星期日十時至一時 147

齒科醫師 劉鳳書 應診時間 每日上午十時起 下午二時止 道裡中央大街四十二號一戶 159

齒科醫師 李蔭成 新設X光透視照像診斷 應診時間 上午八時至一時 下午三時至七時 星期下午停診 哈濱道裏外國七道街五號 158

日本齒科醫學士 劉東亮 治牙，鑲牙，拔牙 無不精巧定價公道 景陽街平安電影院南邊 東亮牙齒專科 142

治牙之處 道裡十四道街三十九號 郵局毘鄰三樓三號 每次診費二角藥費在內 牙補牙科僅收產材料費 醫師經驗宏富手術精無痛苦

通滿請採用歐美材料俄牙師皮里坡七克，敎格列子滅死，鑲牙吉諾爾金謹啓 140

東尚齒科醫院 日本大學齒科醫學士 黃東尚 治牙拔牙鑲牙矯正牙 口腔手術牙體牙瘤 牙疔牙疳補鼻補嘴 時間午前九時至下午一時 三時至七時 星期日休診 道裡外國八道街拐角 157

牙醫 牙醫士鑲牙 馬子果倭依 道裡中國四道街十一號 【自午前九時至十二時】【午後自二時至六時】 160

劉氏樂仙膏

主治婦女 經血不調 赤白帶下 瘀血凝滯 疼痛等症 子宮寒冷

哈爾濱道外十四道街 老福春堂總售處

●專治咳嗽「劉氏金丹」 ▲主治 痰嗽肺病 癆傷咳嗽傷 痰喘感冒 喘嗽等症

定價 每盒一圓 每付一角

養血保坤丸

主治婦女調經和血去瘀積去瘀寒去瘀血俱病除淨必能得子無受苦服請服試之言之不謬 定價每料三元

金剛藥片

▲主治男子虛弱 先天不足腎精虧損 老年精衰小便夜頻 精神疲倦耳作蟬鳴 腰腿疼痛等症

◎定價國幣 大盒五十片二圓 半打十圓 小盒二十片一圓 半打五圓

外埠各大藥房皆有經售倘無處購買將款匯寄哈爾濱本藥店無悞原班回寄郵票代價均可

哈爾濱道外正陽十四道街 老福春堂 2641

猶太醫院

病房單間或公衆房間設備俱全收費低廉 電氣均有專門醫師診治自設化驗室化驗血便及其他一切並有愛克斯光透光照像 各科治療室 道裡中國五道街四十號電話三七三

2636

333 痔瘡聖藥

333藥膏係美國醫學博士韋廉士藥廠歷盡數年苦心始發明成功專治新陳內外痔瘡百試百效誠乃當今唯一痔疾聖藥患病諸君盍速購試定釋痛苦之憂

333藥膏主治方法 不論新陳內外奇癢痛苦之痔瘡每夜及大便後在肛門內外抹擦333藥膏施用二三次後不但止痛止癢尤可使大便保有定時兼治火傷燙傷割傷擦傷日炙及一切皮膚肌肉痛疼風濕等症用時塗抹傷處無不奇效如神

各大藥房均有代售 總代理處：斯迭拉工廠炮隊街一五七號電話六一一二五

32

哈爾濱中央學院

民生部立案

暑期募集 中等日語專修科 初等 國民高等 插班生徒

報名，自即日起——開學，七月十日

手續，入學時須繳二寸半身相片二張並填寫入學願書

宿舍，本校爲便利外埠學生起見特備宿舍

函索簡章須寄郵票四分

校址：哈爾濱道裡中國三道街十一

10

孔明大藥房 廣告

(一)本藥房人員諳通滿語
(二)本藥房有各科專門醫師診療各科病人
(三)本藥房有歐美日本新發明之各種藥品
(四)本藥房可對各縣市醫師醫院批發藥品
(五)本藥房並可郵寄藥品
(六)如有詢問可經郵局或電話七二六二號接洽
本藥房設新城大街十二道街南角拐